EL DIARIO PALENTINO

(Depósito Legal: P-2-1958)
Razón Social: «El Diario Palentino - El Día de Palencia, S. L». Mayor, 99

(Franqueo Concertado)

EL DIA DE PALENCIA

Director: ANTONIO ALAMO SALAZAR

Teléfonos: Oficinas 722690; Redacción: 723942; Administración: 722333
Mayor, 99

Apartado de Correos, 17

MARTES
3
OCTUBRE
1978

N.º REFUNDIDO 11.479
Fundado en 1882 y 1890

15 PESETAS

MAÑANA, LOS FUNERALES Y ENTIERRO DEL PAPA

SUAREZ PRESIDIRA LA DELEGACION ESPAÑOLA

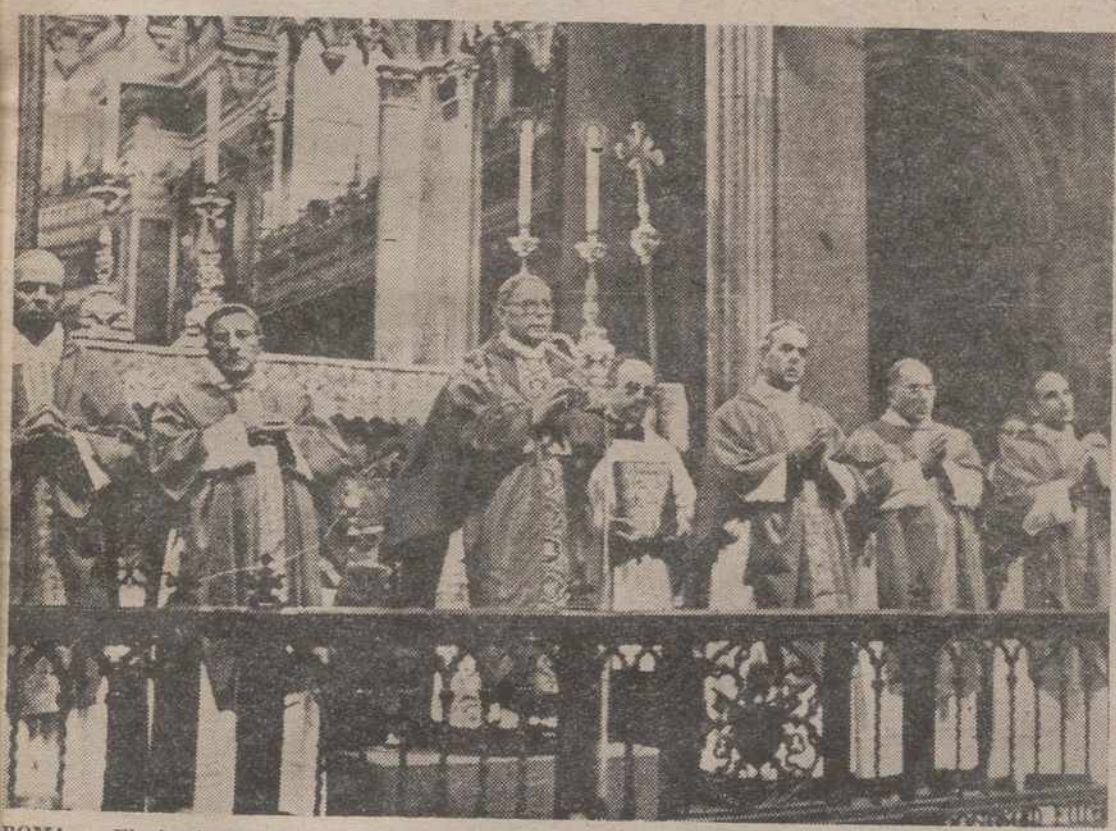

ROMA. — El vicario de Roma cardenal Ugo Poletti concelebrando la misa en memoria del Papa Juan Pablo I, en la Basílica de San Juan de Letrán. Mañana miércoles se celebra el solemne funeral por Juan Pablo I, y a continuación el entierro en las grutas vaticanas. Se anuncia que el presidente Suárez presidirá la delegación española.—(Telefoto AP - Europa Press)

(PAGINA DIEZ)

LUNES Y MARTES PROXIMOS

LA VISITA DE LOS REYES A PALENCIA

SUS MAJESTADES LLEGARAN A LAS CINCO DE LA TARDE DEL DIA 9

(PAGINA TRES)

DESFILE EN LA QUINTA AVENIDA

NUEVA YORK. — Miles de polacos, nacionalizados norteamericanos avanzan hacia la Quinta Avenida durante el desfile en honor del héroe revolucionario americano general de Brigada Casimir Pulaski. En este desfile han participado personas de Nueva York, Nueva Jersey, Connecticut, Massachusetts y Canadá. — (Foto Efe - Upi)

PREMIO DE CONVIVENCIA

VERA (Almería). — La periodista María del Carmen Torres, viuda del también periodista José María Portell —asesinado por ETA el pasado junio en Portugalete—, recibió en esta localidad almeriense el Premio «Ciudad de Vera», de Educación y Convivencia. El acto tuvo lugar en el salón de actos del Ayuntamiento de Vera, y estuvo presidido por Carlos Robles Piquer, embajador de España en Italia. En la foto, María del Carmen Torres pronuncia unas palabras de agradecimiento poco después de haber recibido el premio.—(Foto EFE)

M.C.D.2022

Dietario

MIERCOLES, 4 OCTUBRE 1978

SANTORAL. — Santos: Francisco de Asís, fundador; Pedro, mártir; Crispo, Cayo, Fausto, Eusebio, presbítero; Queremón, Lucio, doctores; Marcos, Marciano, Quintín, Tirso y Bonifacio, mártires; Petronio, Joaquín y Hieroteo, obispos.

Sale el sol a las 7,14 horas y se pone a las 18,53 horas. — La luna sale a las 9,18 horas y se pone a las 20,24 horas. — Cuarto creciente el día 9.

REFRAN: En octubre, toma los bueyes y cubre.

EFEMERIDES

1553: María Tudor es coronada reina de Inglaterra. Era hija de Enrique VIII y de Catalina de Aragón, hija de los Reyes Católicos.

1607: Nace en Toledo Francisco de Rojas Zorrilla, uno de nuestros seis grandes dramáticos del Siglo de Oro. Creó el género llamado de figurón. Autor de 15 autos sacramentales, dos entremeses y 70 comedias, entre ellas: "Los trabajos de Tobías", "Santa Isabel, reina de Portugal", "Entre bobos anda el juego o don Lucas del Cigarral".

1851: Muere en París el político y militar español Manuel Godoy, favorito de la reina María Luisa. En 1793 logró desplazar al conde de Aranda para quedar como primer ministro de Carlos IV. Recibió muchos títulos, entre ellos el de Príncipe de la Paz.

1877: Nace en un rancho del Estado de Durango (Méjico) el jefe revolucionario Doroteo Arango, más conocido como Pancho Villa. Fue nombrado general por el presidente Madero, a quien apoyó en 1919; se plegó a la revolución de Venustiano Carranza contra Huerta (1914) y después de volvió contra Carranza. En 1916 atacó el pueblo norteamericano de Columbus, lo que provocó la expedición punitiva del general Pershing, ante la objeción de Carranza. Fue derrotado por Obregón, y continuó su vida rebelde hasta 1920, en que se sometió al presidente Adolfo de la Huerta. Murió asesinado, en 1923.

1880: Nace en Santa Margarita (isla de Mallorca), en el seno de una modesta familia, el financiero Juan March Ordinas. Levantó una fortuna de tantos millones que se consideraba como la mayor de España. La segunda República Española le metió en la cárcel, de la que se escapó. Hizo aportación de su ayuda financiera al Movimiento del 18 de julio, en sus comienzos. En 1955 creó una fundación —que lleva su nombre— para fomentar la cultura española. Murió a consecuencia de un accidente de automóvil en 1962.

1869: Nace el actor norteamericano Buster Keaton, gran figura del cine mudo. El secreto de su éxito como actor era el no reír jamás, y esa actitud, desencadenaba la hilaridad de los públicos.

PALENCIA AL DIA

"EL PEDRUSCO" Y SU LABOR

La peña «El Pedrusco» acaba de lanzar una convocatoria. Es ya tradicional y va dirigida al sentimiento solidario —buena diana, siempre— de los palentinos. Se trata del anuncio del tradicional partido de «Viejas Glorias», entre jugadores del Athletic de Bilbao-Barcelona y una Selección Nacional de Veteranos, que se jugará el próximo día 1 de noviembre, a beneficio de los niños subnormales palentinos.

Ya hemos visto cómo, a través de los años, esta entusiasta agrupación palentina, viene empeñada en una tarea práctica y, desde luego, laudable: aportar atención y ayuda a los centros palentinos que atienden a niños subnormales. A este fin, organizó estos partidos, amén de otras celebraciones, entregando sus beneficios íntegros a ASPANIS, Centro de Educación Especial «Nuestra Señora de la Calle», del Monte y Taller de Formación Cultural «Villa de San José», para atenciones propias, que se tradujeron en instalación de lavandería industrial, taller ocupacional, proyector cinematográfico, etc., amén de los destinos que cada centro pudo dar al dinero entregado por «El Pedrusco».

El encuentro de fútbol de «Viejas Glorias» solía celebrarse a finales de la temporada futbolística. Este año por causas ajenas a la voluntad de los organizadores no podrá llevarse a cabo hasta el día 1 de noviembre.

Pero los organizadores están seguros, y nosotros con ellos, que los palentinos (comerciantes e industriales, amén de otros favorecedores de la fila cero), así como el público en general, tanto le guste o no el fútbol, estará presente, en persona o en donativo, en este encuentro, que no sólo va a ser de fútbol, sino de solidaridad.

Por Palencia no debe faltar, como no faltó otros años, para que la labor que atiende esta entusiasta Peña, no se interrumpa, pues sus objetivos, como vemos, no pueden ser más dignos de apoyo.

—oOo—

En el Instituto «Jorge Manrique» empezó hoy el curso académico. Se inician con los estudios nocturnos ,que dan comienzo esta noche, a las ocho, en el primero y segundo curso, para continuar el miércoles tercero y COU. En cuanto a los estudios diurnos, se inician el miércoles, a las diez de la mañana.

Es otro centro que se acomoda a la actividad normal del curso académico, que sucesivamente, conforme a las programaciones correspondientes, dentro de lo establecido al efecto por la Superioridad, se van poniendo en marcha.

INSTITUTO DE BACHILLERATO "MIXTO núm. 3"

EL DIA 5, COMIENZA EL CURSO

Se convoca a todos los alumnos matriculados en el Instituto Mixto núm. 3, de este capital (calle Pintor Oliva, núm. 5), el día 5, a las once de la mañana para dar comienzo a las actividades docentes.

Palencia, 2 de octubre de 1978.

El Jefe de Estudios,
JULIAN S. FRANCO

DIARIO DE AVISOS

FARMACIAS DE GUARDIA

Martes, 3: Don Isidoro de Fuentes (Lope de Vega, 7) y doña Regina García (Avenida Valladolid, 24).

Miércoles, 4: Don Agricio Herrero (Mayor, 30) y doña Pilar Rubio (Avenida Manuel Rivera, 21).

Jueves, 5: Don Alberto Torres (Avenida Calvo Sotelo, 1) y don Enrique Junco (Avenida Valladolid, 4).

CUPON PRO CIEGOS

En el sorteo celebrado el día 2 de octubre, ha resultado premiado con 2.500 pesetas, el número 679, y con 250 pesetas, todos los números terminados en 79.

DIARIO GACETA

CARTELERA

TEATRO PRINCIPAL

HOY: 5-8 y 10,30 noche
Sigue el gran éxito de
«EL TEMERARIO IVES»
con Charles Bronson
Mayores 18 años

CINE REY DON SANCHO

HOY: 5-8 y 10,30 noche
Ornella Muti, en
Su mejor película
«PERVERSA»
Mayores 18 años
Jueves:
¡¡El gran acontecimiento cinematográfico del año!!
La película española más premiada:
«UN HOMBRE LLAMADO FLOR DE OTOÑO»
Mayores 18 años

ORTEGA

5-8 y 10.30. Mayores 14 años
John Travolta y Olivia Newton-John, en
«GREASE (BRILLANTINA)»
Un musical tan joven como la América que vio nacer el rock

AVENIDA

5-8 y 10,30. Mayores 14 años
Jan-Michael Vincent
George Peppard
Dominique Sandra, etc., en:
«CALLEJON INFERNAL»
Hay un callejón muy estrecho entre la vida y la muerte...

PROYECCIONES

En su nueva línea de programación
Continua desde las 4:
Mayores 18 años
Kris Kristofferson y Sarah Miles, en
«LOS DIAS IMPUROS DEL EXTRANJERO»
(Subtitulada)
Un film maduro y erótico que combina una sana lujuria heterosexual con matices de terror psicológico

CINE CLUB CALLE MAYOR

AVISO:
Próximo a comenzar el nuevo curso 1978-79 ,se admiten nuevos socios para cubrir las bajas que se han producido en el anterior.
Informes e inscripciones en secretaría del Cine Club, sita en primera planta CINE LUISES, de ocho a nueve de la tarde. Teléfonos: 713827-712625

PROGRAMAS DE TVE

DIA 3

PRIMERA CADENA

18'45: Carta de ajuste. Adriano Celentano. «Pennsylvania 65.000», Prisencolinensinainciusol», «Sul Capello», «Send me some lovin», «Guitar Boogie», «Only you», «Lotta lovin».
19'00: Apertura y presentación.
19'02: Avance telediario.
19'05: Un globo, dos globos, tres globos.
—El mundo de la música.
20'00: Dibujos animados. «Los peligros de Penélope».
20'30: Tarahumares (danza de fariseos). Tarahumares (danza de fariseos): Es un documental producido por Radiotelevisión Española y rodado en la Sierra Madre mexicana donde se recogen aspectos inéditos de un grupo étnico, marginado y acosado por la sociedad que les rodea: Los Tarahumares.
21'00: Buenas noticias. Director y presentador: Tico Medina.
21'30: Telediario.
—Segunda edición.
22'05: Aquí «Radio Sardina». Dirección y realización: Valerio Lazarov. Guión: Alvaro Santamaría. Coreografía: Jean Guellis. Intervienen: Rocío Jurado, Albert Hammond, Micky, Carlos Mejía Godoy y los de Palacaguina, Patrick Juvet, María Jiménez, Georgie Dann, Phil Trim y Raffaella Carra.
23'00: Un hombre en casa. «Nunca des tu verdadero nombre».
23'30: Ultimas noticias. Buenas noches. Despedida y cierre.

SEGUNDA CADENA

19'00: Carta de ajuste. Flamenco: Enrique Morente.
19'30: Presentación y avances.
19'31: Polideportivo.
20'00: Redacción de noche.
20'30: Recital. Desde el salón de actos del Instituto Francés de Barcelona, la Coral Sant Jordi interpreta una selección de obras de diversos autores.
21'15: Historia policial. «Una violenta bienvenida».
Director: Virgil W. V gel. Intérpretes: Ped Armendáriz Jr., Jean G rrison, Stephen McNal Lyle Bettger.
22'30: Más-menos. Un programa sobre actualidad económica. **Buenas noches. Despedida y cierre.**

DIA 4

PRIMERA CADENA

13'45: Carta de ajuste. «Sonata núm. 4 y Vicente Rodríguez. Int prete: Perfecto Garc Chornet (piano).
14'00: Apertura y presentaci
14'02: Avance telediario.
14'05: Programa regional multáneo
14'30: Telediario.
—Primera edición.
15'05: Hora 15.
15'20: Novela (capítulo XIII). «Bel Ami», de Guy Maupassant.
15'50: Gente hoy.
16'20: Despedida y cierre.
17'10: Carta de ajuste. Alfredo Kraus interpre a Ruiz de Luna.
17'25: Apertura y presentaci
17'27: Avance telediario.
17'30: Fútbol. Comentarista: Juan A tonio Fernández Aba Desde la ciudad de Z grev, retransmisión directo del partido fútbol de Europa ent Yugoslavia y España.
19'30: Dibujos animados. «El escuadrón diabólico
20'00: Revista de toros.
20'35: Dossier.
21'30: Telediario.
—Segunda edición.
22'05: Starsky y Hutch. «Te quiero, Rosey M lone».
23'30: Escuela de salud.
23'30: Ultimas noticias. Buenas noches. Despedida y cierre.

SEGUNDA CADENA

19'00: Carta de ajuste. Frank Chacksfield y orquesta.
19'30: Presentación y avance
19'31: Polideportivo.
20'00: Redacción de noche.
20'35: Pop - Grama. Actuaciones de Brece Brothers y Charle M gus en el último «Fes val de Música de Mo treaux».
21'45: Horizontes.
22'30: Tribuna de la historia. Buenas noches. Despedida y cierre.

COLOMAN CASASNOVAS
MEDICINA Y CIRUGIA DE LA MUJER. PARTOS
Horas de consulta: De 12 a 2, excepto sábados
Teléfono 71 18 75 Plaza S. Lázaro, 2, primero, derech

AYUNTAMIENTO DE PALENC

SECRETARIA GENERAL
ANUNCIO

En el «Boletín Oficial de la Provincia» correspondiente al día 25 de los corrientes aparece Anuncio de este Excmo Ayuntamiento correspondiente al Concurso para suministrar carbón y leña con destino a las dependencias Municipales y Colegios Nacionales en la temporada 1978-79 , consistentes en 72.500 kgs. de carbón antracita galleta, 120.000 kgs de carbón antracita grancilla y 22.250 kgrs. de leña seca en trozos, siendo el de licitación el que aporten interesados, admitiéndose las rrespondientes proposiciones Secretaría General, en las de oficina y hasta el día 1 presente mes de octubre, en termina el plazo de present de los mismos.

Palencia, 27 de octubre de

EL SECRETA

Félix
OPTICO DIPLO
CONTACTOLOGO
LENTILLAS DURAS Y BLANDAS
cristales foto-cromáticos
C/MAYOR ,93

500 PLAZAS DESDE 18 AÑOS 651.924 PTAS. AÑO

EXCEPCIONAL CONVOCATORIA centralizada para ingresar en el CUERPO ADMINISTRATIVO DE LA ADMINISTRACION CIVIL DEL ESTADO (B. O. del Estado 11-IX-78). 500 plazas vacantes Madrid y provincias. UNA AUTENTICA CARRERA (en sólo unos meses). Ambos sexos, españoles, desde 18 años (sin límite). Título: Bachiller superior (o equivalente). Pruebas sencillas y racionales en nivel elemental (NUEVO PROGRAMA): no se pide mecanografía, ni taquigrafía, ni idiomas. Magníficas retribuciones (véase GUIA GENERAL DE INFORMACION): según nivel 519.468 pesetas (mínimo) a 651.924 pesetas (o más) en jornada normalmente continuada SOLO POR LA MAÑANA. Instancias hasta el día 17 de octubre (rigurosamente improrrogable).

Si le interesa ingresar en el Estado aproveche Vd. esta ¡¡UNICA Y EXCEPCIONAL OPORTUNIDAD!! Infórmese gratuitamente y sin compromiso: HOY MISMO pida por correo la GUIA GENERAL DE INFORMACION, con modelo oficial de instancia (basta simplemente con que envíe este anuncio y sus señas). Diríjase a

CENTRO DE ESTUDIOS ADAMS — Sagasta, 23 — MADRID-4 — Teléfonos 445 92 88 - 445 93 35

M.C.D.2022

ACTUALIDAD LOCAL

LOS DIAS 9 Y 10 DE OCTUBRE

Los Reyes de España visitarán Palencia

LA RECEPCION OFICIAL Y POPULAR A SS.MM. TENDRA LUGAR EN LA P. MAYOR

La noticia de la visita de Sus Majestades los Reyes de España, a Palencia, ya se ha confirmado oficialmente. En la mañana de hoy se nos ha facilitado en el Gobierno Civil la correspondiente nota, que publicamos en este mismo número de DIARIO-DIA.

Con el fin de informar con mas amplitud a nuestros lectores, hemos procurado recabar, a traves de otros medios, noticia mas detallada de esta vista de Juan Carlos y Sofia a nuestra provincia, y aunque con las naturales reservas de posibles cambios de última hora podemos anticipar que la llegada de Sus Majestades a Palencia será a las cinco de la tarde del próximo lunes, día 9.

La recepción oficial y popular a los Monarcas tendrá lugar en la Plaza Mayor, junto al Ayuntamiento.

Ya en el interior de la Casa Consistorial, se hará entrega a Juan Carlos de la Medalla de la Ciudad, que la Corporación Municipal le concedió en su día. Asimismo a Sofía se le impondrá la banda de oro, privilegio de la mujer palentina, y que asimismo en su día le concedió el Ayuntamiento palentino.

Parece ser que asimismo los Monarcas inaugurarán en el recinto del Ayuntamiento una exposición de la Sociedad Filatélica Palentina, sobre motivos filatélicos de visitas reales españolas.

En Palencia, Sus Majestades inaugurarán el nuevo colegio nacional de EGB, "Ciudad de Buenos Aires", para hacer posteriormente un breve itinerario por la provincia, y en el que figuran las localidades de Cascón de la Nava y Paredes de Nava. Los Reyes de España pernoctarán en la histórica villa de Monzón de Campos.

El martes a mediodia, regresarán a Madrid, pero con anterioridad visitarán la Fábrica de la Empresa Nacional "Santa Bárbara", de nuestra ciudad, y las instalaciones "FASA-3", de "FASA-RENAULT", en Villamuriel de Cerrato.

Con motivo de la visita de los Reyes de España a tierras palentinas, DIARIO-DIA publicará unas páginas especiales, con cubierta a todo color, la tarde del lunes, día 9.

ECOS DEL OBISPADO

D. Eugenio Frechoso Miguel, Vicario General

ES EL PRIMER NOMBRAMIENTO DEL NUEVO PRELADO

El obispo de Palencia, padre Nicolás Castellanos, ha designado vicario general del Obispado a don Eugenio Frechoso Miguel.

Se trata del primer nombramiento llevado a cabo por el nuevo prelado en la Curia diocesana.

Don Eugenio Frechoso Miguel ha sido vicario capitular, sede vacante, desde el fallecimiento de monseñor Granados García, hasta el pasado sabado, en que tuvo lugar la consagración y posesión del padre Castellanos Franco, habiendo regido la diócesis durante estos últimos meses.

En 1926 nació en Cisneros de Campos el nuevo vicario general de Palencia; estudió en el Seminario de Leon, y terminados los estudios y ordenado sacerdote ejerció el ministerio sacerdotal en Saldaña, de cuya parroquia se posesionó en agosto de 1950.

En Saldaña, permaneció dieciséis años, al frente de la parroquia, durante todo este tiempo fue asimismo profesor del Instituto de Enseñanza Media de Saldaña, de cuyo centro fue director durante cinco años.

Trasladado a Palencia, en 1966, fue nombrado director de la Obra de Cursillos de Cristiandad; al año siguiente, 1967, fue nombrado canónigo de la Catedral de Palencia, y en 1968 se desplazó a Roma, para licenciarse en Sagrada Teología. A su regreso a Palencia, en 1969, fue nombrado secretario general del Obispado, cargo que desempeñó durante cinco años.

Posteriormente ha dirigido numerosas tandas de Ejercicios Espirituales, en la diócesis y fuera de ella, para sacerdotes, religiosos y seglares. Durante todo este tiempo ha sido asimismo profesor del Instituto "Jorge Manrique", de Bachillerato, de Palencia.

En el año actual, tras el fallecimiento del doctor Granados, fue elegido por el Cabildo Catedral, vicario capitular, sede vacante.

Felicitamos a don Eugenio Frechoso Miguel, nuevo vicario general de Palencia, y le deseamos toda clase de aciertos, en una gestión positiva y eficaz; no dudamos de que así será, dadas las dotes de competencia, preparación, entrega y laboriosidad de don Eugenio Frechoso, que accede a este importante puesto diocesano llevando una extraordinaria experiencia en la materia que ahora va a dar contenido a su nueva responsabilidad.

¡¡ CONCHA DE ORO AL MEJOR INTERPRETE ESPAÑOL !!

En la mejor película española

ESTRENO — JUEVES 5 — OCTUBRE

Cine Rey Don Sancho

(Mayores 18 años)

ALUMNOS DE B.U.P.

LOS TEXTOS DE B.U.P. PARA LOS INSTITUTOS

EL MIERCOLES A LA VENTA

ADQUIRIR VUESTROS TEXTOS Y MATERIAL ESCOLAR, EN LAS LIBRERIAS ESPECIALIZADAS:

I. G. DIARIO-DIA

MAYOR, 99

GRAFICAS AGUADO

MAYOR, 98

EDUCACION Y CIENCIA

Orientación escolar y vocacional para alumnos de EGB

La Orden Ministerial de 30 de abril de 1977 (B. O. E. de 13 de mayo de 1977) regula la organización con carácter experimental del Servicio Provincial de Orientación Escolar y Vocacional para alumnos de Educación General Básica, con el fin de asumir las funciones que en materia de orientación prevén la Ley General de Educación y las disposiciones complementarias.

Según el apartado tercero de dicha Orden Ministerial, estos servicios dependerán administrativamente de la Delegación Provincial del Ministerio de Educación y Ciencia y funcionalmente del Servicio de Inspección Técnica de Educación.

Con el fin de establecer en esta provincia el mencionado Servicio, la Comisión constituida al efecto convoca el correspondiente concurso público (previsto en el apartado sexto de la O. M. de 30 de abril de 1977) y de acuerdo con las siguientes normas procedentes de la Dirección General de Educación Básica.

1.—Condiciones de los aspirantes:

Quienes deseen participar en el concurso provincial público para cubrir los puestos de técnicos especialistas en los Servicios Provinciales de Orientación Escolar y Vocacional deberán:

—Pertenecer al Cuerpo de Profesores de Educación General Básica y hallarse en servicio activo.

—Poseer alguna de las titulaciones siguientes:

Licenciado en Filosofía y Letras, Sección de Pedagogía.

Licenciado en Filosofía y Letras, Seccinó de Pedagogía.

Licenciado en cualquier Facultad o Escuela Técnica y Diplomado en Psicología Escolar.

—Acreditar una experiencia mínima de tres años entre docencia en Educación General Básica y actividades orientadoras en cualquier nivel educativo.

—No estar sujeto a expediente disciplinario o gubernativo.

2.—Documentación necesaria:

Los aspirantes pertenecientes al Cuerpo de Profesores de Educación General Básica presentarán en la Inspección Técnica de Educación de esta provincia, en el plazo que finaliza el próximo día 14 del actual, los siguientes documentos:

—Instancia solicitud al Delegado Provincial de Educación y Ciencia, señalando que, en caso de ser seleccionado, se compromete a aceptar el nombramiento.

—Hoja de Servicios certificada, cuando se trate de los aspirantes procedentes del Cuerpo de Profesores de E. G. B. o certificado del Director del Centro donde ejerza o haya ejercido, en caso de no pertenecer a dicho cuerpo; ambos casos se acompañarán del correspondiente informe de la Inspección Tecnica.

—Curriculum vitae, acreditando la experiencia docente en E. G. B. y las actividades de orientación a cualquier nivel, así como todos los aspectos que el solicitante considere oportuno (docencia, investigación, publicaciones, etc.).

—Dos fotografías tamaño carnet.

3.—La comisión de servicios del personal seleccionado y nombrado será por un año.

4.—La jornada laboral de los nombrados será equivalente a la de un profesor de E. G. B., con la distribución que requiera el Servicio.

Lo que se hace saber para conocimiento de los profesores interesados.

Dios guarde a usted.

Palencia, 2 de octubre de 1978.

—Por la Comisión, **La Delegada Provincial.**

DR. EMILIO MARTINEZ CRESPO
ESPECIALISTA DE SISTEMA NERVIOSO
ELECTROENCEFALOGRAFIA
Consulta diaria de 1 a 3 y de 4 a 8 tarde
(Previa petición de hora)
Teléfono 72 01 35 José Antonio, 20, entreplanta. PALENCIA

DR. ENRIQUE DE SOTO TOLEDANO
GARGANTA, NARIZ, OIDOS
Consulta diaria, de lunes a viernes, de 4 a 8 tarde
(Previa petición de hora)
Avda. José Antonio, 20, 5.º derecha. Teléfono 72 63 83. — Palencia

ALFONSO GONZALEZ RUIZ
CLINICA DENTAL — RAYOS X
Don Sancho, 11, 1.º - D.
Horas de 11 a 1
Tardes: Previa petición de hora. Teléfono 72 - 11 - 30.

M.C.D.2022

ACTUALIDAD LOCAL

El tiempo en la PROVINCIA de PALENCIA

POSIBLE LIGERO AUMENTO DE TEMPERATURAS

Datos facilitados por el Centro Meteorológico Nacional, en exclusiva para DIARIO-DIA, correspondientes al tiempo en nuestra provincia:

La noche ha sido de tiempo bueno, con cielo despejado o poco nuboso y mínima fresca o fría; valores de los 3 a los 5 grados.

La situación del tiempo mostraba a primeras horas de la madrugada un frente frío que había rebasado Inglaterra, de Norte a Sur, y alcanzará la provincia de Palencia en el transcurso de esta noche o de mañana por la mañana.

Hay que esperar en día fresco, con máximas alrededor de los 16 a 18 grados y vientos de componente Norte.

Para mañana (por la mañana o por la tarde) aumento de nubosidad, con algún chubasco en las montañas y continuación de los vientos de componente norte.

La tendencia de las temperaturas es a mantenerse o a subir ligeramente.

DATOS DE LA CAPITAL

Barómetro: ayer, 701'3; hoy, 702'4.

Máxima de ayer, 14'0; mínima de hoy, 5'2.

Dirección del viento: A las 18 de ayer, N-NE; a las 8 de hoy, N-NE.

Lluvia, inapreciable.

Humedad relativa media, 84 por ciento.

ES UNA ATENCION DE
Caja de Ahorros y Préstamos de Palencia

AGRICULTOR

Sembrando con sembradora-abonadora-localizadora
« S O L A »
encontrará las siguientes ventajas:
— Mejor aprovechamiento del abono mineral.
— Nacimiento de las plantas con más rapidez y vigor.
— Más cosecha que sembrado en forma tradicional.
— Ahorro de tiempo y trabajo.
— Mayor experiencia y mejor tecnología del mercado en este tipo de máquinas.
Infórmese de los que sembraron con ellas en años anteriores
Pida referencia o véalas en
ALMACENES PINACHO
(Palencia)
DISTRIBUIDOR EN EXCLUSIVA PARA PALENCIA Y PROVINCIA

CONSEJO SUPERIOR DE DEPORTES

CAMPAÑA "DEPORTE PARA TODOS"

La Delegación Provincial del Consejo Superior de Deportes, viendo la favorable acogida y excelente desarrollo obtenido por la campaña "Deporte para todos", iniciada en 1971, ha convocado para el presente ejercicio 1978-'79, una nueva serie de actividades básicas, utilitarias y de mantenimiento, debidamente programadas, que serán controladas por monitores y técnicos titulados.

Las personas interesadas en tomar parte en esta campaña, pueden realizar su inscripción todos los días laborables, excepto sábados, de 17 a 21 horas en las oficinas de esta Delegación Provincial, calle Onésimo Redondo, número 8, segundo piso, donde asimismo podrán recabar cuanta información complementaria y detalles del programa, que les sean precisos.

Palencia, 2 octubre 1978.

El Delegado Provincial

SUCESOS LOCALES

VEHICULO CONTRA UN ARBOL. — Por la carretera de Villamuriel, circulaba el pasado día 1, a las 2'45 horas, un vehículo conducido por el joven José Peña Peinador, de 20 años de edad, vecino de Autilla, al que acompañaba un amigo llamado Carlos Bodero García, vecino de Ampudia, y las jóvenes María del Carmen de la Fuente Valencia, de 18 años, y Teodora Quirce Calderón, de 19, ambas vecinas de Palencia.

El coche, procedente de esta capital, se dirigía al restaurante Lis, situado en dichas proximidades, cuando, al llegar a la curva conocida por Camino de Collantes, el conductor se vio deslumbrado por otro coche que circulaba en dirección opuesta, y que, incluso, le rozó en la parte trasera, por lo que José perdió el control de su vehículo, que fue a chocar violentamente contra un árbol de la cuneta.

Por efecto del accidente, resultaron con diversas heridas las dos muchachas, que fueron internadas en la Residencia del Seguro de Enfermedad "Lorenzo Ramírez", no sufriendo lesiones los otros dos ocupantes.

El otro coche no se detuvo, por lo que no se ha averiguado su identidad.

GOBIERNO CIVIL

El 9, visita de los Reyes a Palencia

El gobernador civil de la provincia, don Adolfo Pajares Compostizo, a través de los medios de comunicación social comunica a todos los palentinos, que el próximo día 9 de octubre visitará nuestra provincia SS. MM. los Reyes de España.

La programación de los actos se hará pública oportunamente.

Palencia, 3 de octubre de 1978.

EN EL CINCUENTA ANIVERSARIO

EL OPUS DEI AL SERVICIO DE LA IGLESIA

POR MONS. ZACARIAS GAMA

Es acusada la tendencia del hombre de hoy a valorar en exceso lo espectacular y ostentoso a costa de lo sencillo y cotidiano. Pero lo verdaderamente meritorio ante Dios no es lo aparatoso y llamativo, sino las cosas sencillas de cada jornada, realizadas con perfección humana y hechas por amor de Dios.

Por eso no resulta fácil hacer la valoración de los frutos de una Asociación de fieles cuya finalidad es buscar la plenitud de vida cristiana a través de la vida ordinaria, impulsar hacia la santidad desde cualquier profesión u oficio y promover el apostolado a través de las relaciones de amistad que surgen con motivo de la tarea profesional. Todo esto es difícilmente reductible a estadísticas y nunca se reflejará en los anuarios eclesiásticos; pero no cabe duda que es clave para el dinamismo de la Iglesia.

El Señor en el Evangelio ha dejado constancia clara de que la medida exacta de la condición de las personas son sus obras: «Por sus frutos los conoceréis» (Mt. 7, 16). Y los frutos del Opus Dei —hemos de decirlo en justicia y en defensa de la verdad— han sido copiosos en bien de la Iglesia y sumamente beneficiosos para ese ingente número de almas que se han acercado a la Asociación.

No soy yo el indicado para hacer un balance de los logros, ni para escribir la hoja de servicios. Esto pertenece a la Providencia de Dios. Pero estoy convencido de que lo importante en el Opus Dei no son esos cerca de mil sacerdotes, provenientes de las más variadas naciones y carreras universitarias que llegaron al sacerdocio ya en vida de su fundador; ni el crecidísimo número de socios, hombres y mujeres de toda raza y condición; ni los ochenta países de cinco continentes a los que pertenecen; ni las numerosas obras apostólicas que lleva a cabo en el mundo entero; lo más importante es el formidable impacto que este nuevo estilo de vida cristiana ha producido en muchos cristianos en beneficio de la Iglesia de Cristo.

Hay en el Concilio Vaticano II, dos ideas centrales que son la clave de la espiritualidad y apostolado que anima al Opus Dei y que fueron proféticamente intuidas por su fundador monseñor José María Escrivá de Balaguer: "Fluye de ahí la clara consecuencia de que todos los fieles, de cualquier Estado o régimen de vida, son llamados a la plenitud de la vida cristiana y a la perfección de la caridad...". ("Lumen gentium", n. 40).

Esta enseñanza, repetida (en varios modos, traducción fiel del "Sed perfectos como vuestro Padre Celestial es perfecto" (Mt. 5, 48), terminaba, por decirlo así, con un viejo clasismo que dividía a los cristianos en dos grupos: uno, el que por medio de los consejos evangélicos aspiraba a la santidad; y otro, el que por medio de los Mandamientos, se contentaba con salvarse.

Más aún; sigue diciendo el Concilio: "Una misma es la santidad que cultivan en cualquier clase de vida y condición, los guiados por el Espíritu Santo...". ("Lumen gentium", n. 41). "El objetivo único del Opus Dei —dice monseñor Escrivá de Balaguer— ha sido siempre ése: contribuir a que haya en medio del mundo, de las realidades y afanes seculares, hombres y mujeres de todas las razas y condiciones sociales, que procuren amar y servir a Dios y a los demás hombres en y a través de su trabajo ordinario" ("Conversaciones", n. 10).

La santificación por el trabajo es la herramienta que el Opus Dei ofrece, no sólo a sus socios sino a todos los hombres, para alcanzar la santidad de su estado. En su primer libro de Homilías, "Es Cristo que pasa", el fundador de la Obra ha dejado escrito: "El trabajo nace del amor, se manifiesta el amor, se ordena al amor" (n. 48). Palabras que son un mentís a los mitos y desviaciones sobre la condición del trabajo humano, que no es un castigo divino impuesto al hombre por el pecado original, sino más bien un don, un regalo de Dios que llama al hombre a colaborar con El en la obra grandiosa de la creación.

El Papa Pablo VI, de feliz memoria, en una alocución, en la que del fundador del Opus Dei dijo estas significativas palabras: "Consideramos con paterna satisfacción cuanto el Opus Dei, ha realizado y realiza por el Reino de Dios; el deseo de hacer el bien que lo guía; el amor encendido a la Iglesia y a su Cabeza visible que lo distingue; el amor ardiente por las almas que lo empuja hacia los arduos y difíciles caminos del apostolado de presencia y de testimonio en todos los sectores de la vida contemporánea".

Aún apuntaríamos otra idea tomada también del Vaticano II. En el n. 3 del "Decreto sobre el Apostolado de los seglares", dice: "Los seglares obtienen el derecho y el deber del apostolado por su unión con Cristo Cabeza". Desde 1928 fue ésta una enseñanza constante del fundador del Opus Dei. Así lo dejaría más tarde consignado en su libro "Conversaciones": "Los laicos, gracias a los impulsos del Espíritu Santo, son cada vez más conscientes de "ser Iglesia", de tener una misión específica, sublime y necesaria, puesto que ha sido querida por Dios"; y unas líneas más abajo, añade: "Quizá piense que, para que la voz de Cristo se haga oír en el mundo de hoy, es necesario que el clero hable o se haga siempre presente, no ha entendido bien aún la dignidad de la vocación divina de todos y de cada uno de los fieles cristianos" (n. 58).

Con gran complacencia hemos leído los numerosos testimonios de reconocimiento, provenientes de todo el orbe católico, con motivo del tránsito del fundador del Opus Dei a la morada del Padre eterno; reconocimiento que hacemos nuestro con motivo de las bodas de oro fundacionales, seguros de que, en su andadura, seguirá prestando con la misma lealtad su servicio a la Iglesia. Así lo aseguraba su nuevo presidente general, Excmo. y Reverendísimo doctor don Alvaro del Portillo, el día de su elección: "¿Qué hará ahora el Opus Dei? Seguir caminando: hacer lo que hemos hecho siempre, también desde que el Señor se llevó consigo a nuestro fundador. Seguir caminando con el espíritu que nos ha dejado definitivamente establecido, inequívoco". Palabras esperazandoras que harán posible que los socios y asociados del Opus Dei continúen su trayectoria de fidelidad a la Iglesia.

MAÑANA, FUNERAL POR EL PAPA JUAN PABLO I

EN LA CATEDRAL, A LAS SEIS DE LA TARDE, OFICIADO POR EL OBISPO

Mañana, a las seis de la tarde, tendrá lugar en la S. I. Catedral, un solemne funeral por el alma de S. S. el Papa Juan Pablo I, recientemente fallecido.

Oficiará en el mismo el obispo de Palencia, P. Nicolás Castellanos.

Se invita a este piadoso acto a todos los fieles palentinos.

REGISTRO CIVIL

NACIMIENTOS. — Rosa María Manso del Amo, hija de Fernando y Rosa María; Noelia Barón Jorrín, de José María y María Luisa; Noelia Fuentes Pérez, de Miguel Angel y María del Carmen; Jesús Peñalba Sotorrío, de Jesús y Margarita; David Martín Fernández, de Hilario y María Elisa; Noemí Lozano Blanco, de José María y María del Carmen; María Zamorano Sierra, de Luis Angel y María Nieves; Marta Gutiérrez Macho, de Fernando y María Jesús; José María y Garuz Milla, de José María y María del Pilar; Francisco Javier Canseco Poza, de Heliodoro y Juana Plácida; Miguel Sirvent Redondo, de Carlos Miguel y María del Carmen; Alicia Olea Fraile, de Quintiliano y Joaquina; Sara Ruipérez Ordax, de Antolín y Josefa; Virgilia Villahoz Antolín, de Antonio y Felisa; Sofía García García, de Carlos y María Consuelo; Oscar Masa Jimeno, de José Antonio y Rosa María; María de los Angeles Moro, de Isaías y María de los Angeles; Pedro Santiago Beltrán, de Pedro y María del Carmen; Pablo Ortega Dios, de Jesús y María Simona; Cristina Pérez Fernández, de Luis Germán y Juliana; Ana Isabel Ibáñez Sevilla, de Severino y Emeteria; Rubén López Villafe, de Francisco y María del Carmen; Carlos Sánchez Barbáchano, de Juan Manuel y María del Carmen; Rocío Henares Ramírez, de Marciano y Gregoria; María Jesús Frías Rodríguez, de Luis Angel y María Josefa; Iván Alonso Alvarez, de Julián y Florentina.

Sucesos en los pueblos

INCENDIO EN UN MONTE DE MANTINOS

El pasado día 30 de septiembre, a las ocho de la mañana, se produjo un incendio en el monte "Valdeostillas", del término municipal de Mantinos, catalogado con el núm. 268. Las llamas afectaron a unas 27 hectáreas pobladas por 54.000 pinos de 12 años. Fue sofocado el fuego a las dos horas del siguiente día, no habiéndose podido aún precisar el daño sufrido por dicha plantación.

EL BANCO DE CASTILLA

Sucursal de Palencia. Necesita para su Departamento de Producción personas que cuenten con experiencia comercial.

Información en las oficinas del Banco,

Calle Menéndez Pelayo, n.º 5.

M.C.D.2022

ACTUALIDAD LOCAL

SE INAUGURA EL CURSO ACADEMICO EN EL SEMINARIO MAYOR

El Seminario Mayor de San José, celebró el lunes, día 2 de octubre, la apertura de su curso académico 1978-79. Acto que revistió la sencilla solemnidad tradicional.

Asistió a este acto inaugural y lo presidió el obispo de Palencia, Padre Nicolás Castellanos Franco.

A las once de la mañana tuvo lugar, en la capilla del Seminario, la Misa del Espíritu Santo que fue concelebrada por el prelado y una representación presbiterial del claustro de profesores. A esta celebración litúrgica siguió la Profesión de Fe del Claustro en pleno.

A continuación, en el salón de actos, se llevó a cabo el acto académico.

Presidió el señor obispo, junto con el rector del Seminario Mayor don Miguel Salvador; directora del Instituto de Segunda Enseñanza «Alonso Berruguete», doña María Luisa Hurtado; y otras representaciones docentes, así como los exprofesores del Seminario don Jesús San Martín Payo y don Angel Vallejo, junto con otros profesores del Claustro. También asistió el catedrático del Instituto «Jorge Manrique», don Vicente Gutiérrez, diputado provincial del PSOE, así como representaciones diversas, seminaristas y amigos, en general del Seminario.

Abierto el acto, pronunció la lección inaugural del curso don Ursicio Peláez Gutiérrez, quien habló sobre el tema: «El principio de una nueva época en la música sacra». Fue una documentada exposición de la música en la exaltación litúrgica y oficios religiosos diversos en cuyo cometido habían destacado con obras eminentes grandes genios de la música universal de todos los tiempos, en quienes debían mirarse compositores modernos, para que el espíritu de elevación y sensibilización del fiel se mantuviera, sin distorsiones por exceso, aunque se aplicasen formas y elementos de musicación conformes a cada época.

Su disertación fue profunda y amena, interesando mucho al auditorio, que celebró algunas de las ocurrencias con que amenizó la misma, y quedó estupendamente informado de este proceso musical que la Iglesia ha empleado a través de los tiempos, para mayor Gloria de Dios y elevación espiritual de los fieles. (Fue muy aplaudido).

A continuación, el secretario de Estudios del Seminario Mayor don Eduardo Herrero, leyó la memoria del curso pasado, en cuyo período se registró la jubilación de los profesores don Jesús San Martín Payo, tras de 42 años de docencia; y de don Angel Vallejo, tras de 39 años también de profesorado. Ambos sacerdotes que ocupaban un lugar en la presidencia, fueron muy aplaudidos por los seminaristas y por los sacerdotes asistentes, muchos de los cuales habían sido sus alumnos.

En esta memoria también se reflejaron el movimiento de alumnos, circunstancias de estudios, 9 ordenaciones verificadas, actos religiosos y artísticos celebrados y demás particulares del curso pasado, dándose asimismo satisfactoria referencia del aumento de la Biblioteca del Seminario en más de 1.000 volúmenes, que cedió el fallecido obispo de Palencia, don Anastasio Granados, gran amante del Seminario, como legado a su muerte.

Terminó la lectura de la memoria, con palabras de saludo y adhesión del Seminario Mayor al nuevo obispo de Palencia P. Castellanos.

Finalmente, intervino el obispo de Palencia, quien mostró su satisfacción por asistir a este acto de sus hermanos sacerdotes y aspirantes al sacerdocio. Tuvo palabras muy cariñosas para los presbíteros Drs. San Martín Payo y Vallejo por su larga labor profesoral y fructífera en el Seminario, deseándoles un bien ganado descanso, manteniendo con el Seminario esa vinculación de maestros de él que siempre habían sido.

Deseó un buen trabajo, en el presente curso, agradeciendo, de antemano, el esfuerzo de profesores y alumnos para que así sea; y declaró seguidamente inaugurado el nuevo curso. (Recibió asimismo muchos aplausos).

Con éstos finalizaron los actos organizados.

La presidencia del acto y un aspecto del salón.—(Foto LUIS)

NOTAS Y COMUNICADOS

ASAMBLEA GENERAL DE LA CSUT, EN PALENCIA

«Como se había informado anteriormente se celebró el pasado domingo, en los locales de la CSUT, calle Ramírez, núm. 5, la Asamblea General de todos sus afiliados. Con una presencia masiva, que hizo pequeña la sala de reuniones dio comienzo la Asamblea con unas palabras del compañero Angel Baranda, que saludó a los asistentes y leyó el orden del día.

A continuación se trataron temas relacionados con la política de la CSUT, haciendo especial apartado en lo referente a los nuevos pactos sociales; siguió un informe sobre el estado de las finanzas y de la Caja de Resistencia del Sindicato, tras lo cual se abrió un apartado de ruegos y preguntas, que originó un coloquio muy animado por parte de los asistentes.

Finalmente se pasó al último orden del día, que estaba relacionado con la elección de un nuevo equipo directivo y que previo acuerdo de la Asamblea tomaría el nombre de Secretaría General; esta Secretaría General constaría de seis miembros elegidos en Asamblea y a éstos se les sumarán más adelante los distintos responsables de Gremios.

Los nuevos responsables elegidos en Asamblea fueron:

Secretario general: Don Melchor García Iglesias (Construcción).

Actividades reivindicativas: Don Angel Baranda Crespo (Construcción).

Propaganda: Luis Miguel Garran (Metal).

Organización: Víctor Matilla Catón (Enseñanza).

Relaciones: Pedro Moras (Textil).

Finanzas: Manuel Noriega (Construcción).

La nueva Secretaría General fue delegada por la Asamblea para que organizase los Gremios, procediéndose para ello a la elección de nuevas Secretarías en los mismos.

Finalmente el nuevo secretario General, Melchor García, agradeció con lágrimas en los ojos la confianza, en él depositada por sus compañeros y prometió no defraudar a la clase obrera palentina. Con una gran ovación y una gran salva de aplausos se clausuró esta Asamblea General de la CSUT de Palencia, en la que participaron con entusiasmo una gran parte de los afiliados de Palencia y provincia. **Melchor García Iglesias**, Secretario General de la CSUT, Palencia».

SOCIEDAD DE CAZADORES "PICO EL AGUILA"
de Cevico de la Torre
Convoca junta
Día 5. Hora: 21

Agricultor: Créditos de Campaña.

Dinero rápido para todo lo que usted necesite y proyecte.
Dinero rápido para que usted pueda resolver esta Campaña sin problemas: va a tener entre nueve meses y un año para devolverlo.
Venga a nuestra Oficina y hablemos.
Con mucho gusto le atenderemos.

Autorizado por el Banco de España con el n.º 12.158,5

BB

BANCO DE BILBAO

M.C.D.2022

en semillas de cereales...

NO ES ORO TODO LO QUE RELUCE

En la siembra de cereales, como en todos los órdenes de la vida, «NO ES ORO TODO LO QUE RELUCE».

Aparentemente, muchas semillas y granos destinados a siembra parecen iguales. Pero lo que no se aprecia a simple vista (adaptabilidad, pureza varietal, germinación, vigor, rendimiento potencial, estabilidad de la producción. resistencia a las enfermedades, etc.), es lo que determina la verdadera CALIDAD de una semilla.

La calidad sólo puede ofrecerla un productor especializado, respaldado en un equipo de técnicos que investiguen, ensayen y asesoren al agricultor sobre la simiente idónea en cada caso. «LA MEJOR».

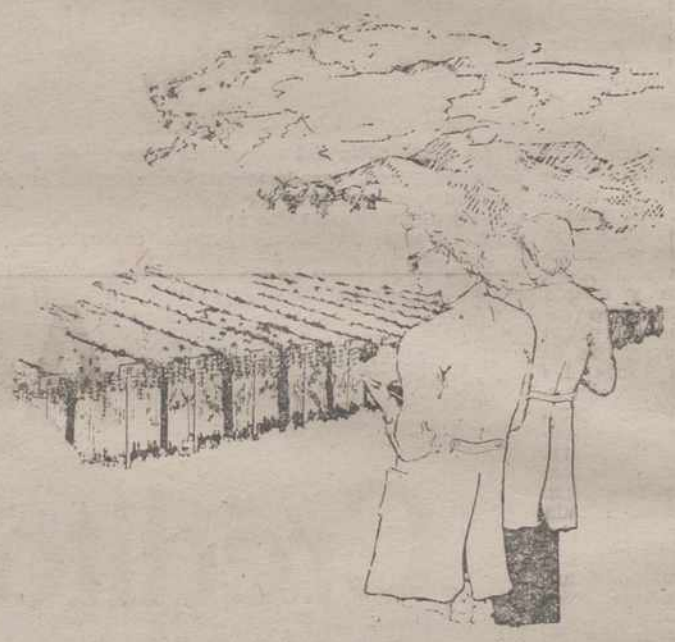

Por eso, usted no debe dejarse guiar por falsas apariencias. Asegúrese. Confíe, únicamente, en el nombre de un productor de prestigio.

Los buenos agricultores confían en AGRAR.

agrar

Monasterio de Cogullada - Teléfonos 290330 - 296640 - ZARAGOZA

semillas de ley

DELEGACION DE ZONA: Teléf. 261266. - VALLADOLID

NACIONAL

LOS TOROS

EFEMERIDES DEL MES DE OCTUBRE

MUCHAS ALTERNATIVAS Y LA MUERTE DE ANTONIO BIENVENIDA

Madrid, 3 (Efe). — Durante el esente mes de octubre se cumiran, entre otras, las siguientes emérides taurinas:

Día 2: Veintinueve aniversario la alternativa de Rafael Orga.

Día 6: Veintisiete aniversario la alternativa de Manolo Vázez en Sevilla. Al día siguiente cumple el mismo período de mpo en relación a su confirmaón en Madrid.

Día 7: Tercer aniversario de la uerte de Antonio Bienvenida. El a 4 hará tres años de su mortal ión y el día 5, cuatro años de última corrida vestido de luS.

Día 9: Treinta y siete aniverrio de la confirmación de alterva de Pedro Barrera.

Día 12: Veintiocho aniversario la alternativa en Valencia de lio Aparicio y "El Litri", de anos de Cagancho.

Día 13: Dieciocho aniversario de la alternativa de Jaime Ostos en Zaragoza.

Catorce aniversario de la gravísima cogida de Emilio Oliva, la tarde de la confirmación de su alternativa.

Día 14: Treinta y cuatro aniversario de la alternativa de "El Choni" en Valencia.

Dieciocho aniversario de la alternativa de "Chamaco" en Barcelona.

Día 16: Doce años de la primera retirada, en Madrid, de Antonio Bienvenida.

Día 18: Treinta y seis aniversario de la despedida de Marcial Lalanda. Alternó con Pepe Luis Vázquez y Juan Mari Pérez-Tabernero, en la lidia de toros de Antonio Pérez-Tabernero.

Día 26: Veinticinco años de la alternativa de "Chicuelo II" en Valencia de manos de Domingo Ortega.

Día 29: Cuarenta y siete aniversario de la alternativa en Madrid de Victoriano de la Serna.

DEBATES EN EL SENADO

SE ENTRA EN LA DISCUSION DE LAS AUTONOMIAS

Madrid, 3 (Efe). — El Pleno del Senado ha entrado esta mañana en la discusión del título octavo y último del proyecto de Constitución, referido a la organización territorial del Estado y dentro del cual se incluye el polémico capítulo dedicado a las comunidades autónomas.

La sesión, abierta a las once y media de la mañana, se inició con la discusión y aprobación sucesiva de los artículos 136 al 138, que completan el capítulo primero de este título sobre principios generales.

En el artículo 136, se establece que el Estado se organiza territorialmente en municipios, provincias y en las comunidades autónomas, gozando todas estas entidades de autonomía para la gestión de sus respectivos intereses. El senador extremeño de Izquierda Democráticaa, señor Moreno de Acevedo, defendió una enmienda de matiz, a la que contestó en nombre de UCD el senador canario, Gregorio Toledo. La enmienda fue rechazada y aprobado el dictamen con el voto en contra del señor Xirinach y la abstención del señor Audet.

El artículo 137 garantiza la realización efectiva del principio de solidaridad consagrado en el artículo 2 de la Constitucion.

El artículo 138 señala que todos los españoles tienen los mismos derechos y obligaciones en cualquier parte del territorio del Estado y que ninguna autoridad podrá obstaculizar la libre circulación y establecimiento de las personas y la libre circulación de bienes en todo el territorio español.

LOS MUNICIPIOS DEJAN DE SER ESTRUCTURA BASICA

En el artículo 139, referido a la Administración Local, el Pleno acordó suprimir la expresión introducida por la Comisión Constitucional, según la cual los municipios constituirán estructura básica de las comunidades autónomas allí donde éstas existan. La supresión de esta expresión, que había aprobado la Comisión en base a una enmienda del grupo de senadores vascos, fue defendida ante el Pleno por el senador de UCD, señor López Henares.

En el artículo 140, referido a la provincia, el señor Uría, del grupo de senadores vascos, defendió dos votos particulares sobre la peculiaridad de los territorios forales y la articulación de las haciendas locales dentro de las comunidades autónomas. La intervención del señor Uría dio lugar a una exposición del senador navarro de UCD Jaime Ignacio del Burgo, en la que, entre otras cosas, manifestó que Navarra no tiene ningún temor a la Constitución y que sus planteamientos forales no están reñidos con la soberanía del Estado.

Las afirmaciones del señor Del Burgo motivaron ligeras llamadas a la cuestión por parte del presidente de la Cámara, señor Fontán. El señor Bajo Fanló, de senadores vascos, agradeció estas llamadas de atención pero denunció al mismo tiempo que el tema había sido desviado por el señor Del Burgo y pidió a la presidencia «un poco más de energía».

Los dos votos particulares del grupo vasco fueron rechazados y aprobado el dictamen del artículo 140 y a continuación el del 141 sin debate, cerrando así el capítulo segundo del título octavo.

SE LLEGO AL ARTICULO 142

Tras un descanso se entró en el capítulo tercero del Proyecto Constitucional que se refiere a las comunidades autónomas.

Al artículo 142 que habla de la iniciativa del proyecto autonómico, y a quien corresponde ésta, defendió una enmienda el senador del grupo progresistas y socialistas independientes, Benito Huerta Argenta, en el sentido de que las provincias puedan acceder a su autogobierno y constituirse en comunidades autónomas por medio de un referéndum.

MUEBLES PARA SU CUARTO DE BAÑO

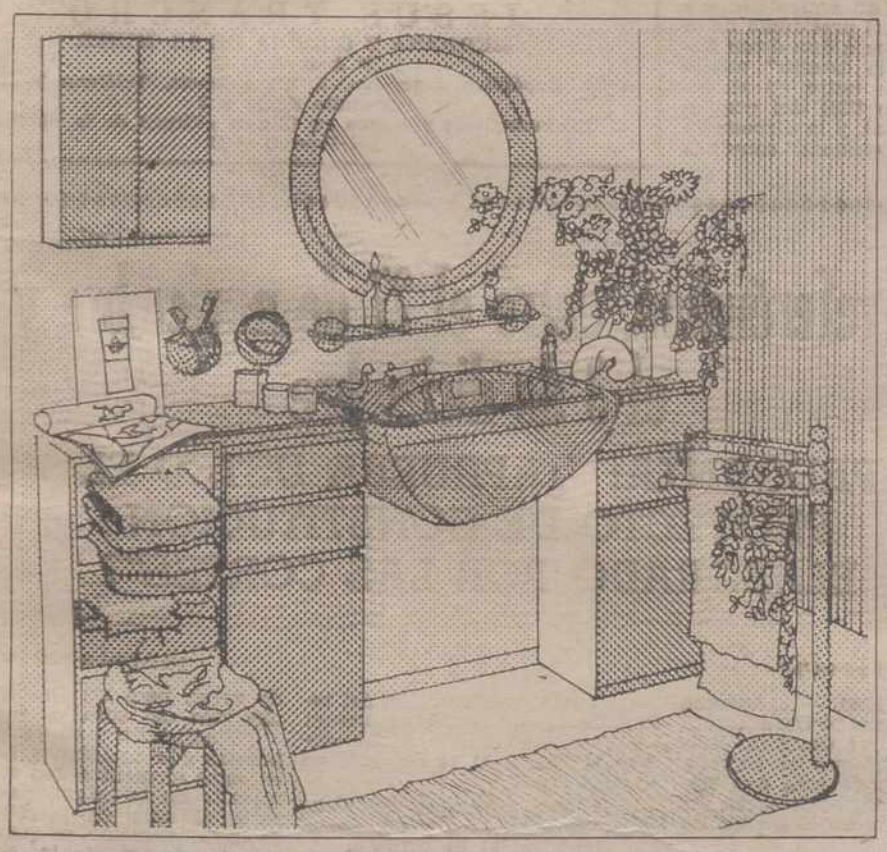

- Disponemos de modelos exclusivos en armarios de baño y accesorios, madera, cristal y plata vieja.
- Mobiliario auxiliar haciendo juego con su cuarto de baño.
- Montamos e instalamos con toda garantía en cualquier punto de la provincia.

SERVICIO, CALIDAD Y ATENCION AL CLIENTE

COYBA
MUEBLES DE COCINA Y BAÑO
Avda. Manuel Rivera, 19 · Telf. 720966
(Junto Colegio Angelinas)

BOLSA Y FINANZAS

Cotizaciones de los mercados de valores e impresiones de la jornada facilitados por el BANCO DE BILBAO y la AGENCIA EFE

Correspondiente al día 3 de Octubre de 1978

BOLSA DE MADRID

Madrid, 3. (Efe). — La primera sesión bursátil de octubre ha carecido de relieve al mantenerse la atonía inversora. Por lo que viene caracterizándose el mercado en los últimos meses.

El papel de ventas ha dominado prácticamente en cada uno de los corros de contratación. Y en la contratación ha sido reducida y cortas las diferencias contabilizadoras.

El índice general cede 0'60 puntos y cierra a 97'79 por 100. Los parciales registran discretas oscilaciones que resultan positivas en los sectores de alimentación; inversión y número siderúrgicas.

Descontó dividendo Inmobiliarias Simane que deja íntegras las 60 pesetas pagadas.

Cierre poco activo con ligero predominio del papel de ventas.

En base al 31-12-70: 74'84 —0'47.

BANCOS Y SEGUROS: Bilbao, 291—4. Atlántico, 229—2. Central, 301—3. E. de Crécito, 295—4. Exterior de España, 269+2. Hispano Americano, 248.—2. L. Quesada, 243—4. B. Pastor, 340=. Popular Español, 248—2. B. Rural y Mediterráneo, 395=. Santander, 339=. Banco de Vizcaya, 251 =. B. Zaragozano, 239=. Banco Fomento,, 240=. B. de Granada, 149—1. Banco Urquijo, 274=. Bankinter, 162=. Bankunión, 148—2. U. y Fénix Español, 302=.

ELECTRICAS, GAS Y AGUA: Electra de Viesgo, 65,5+0,5. E. de Langreo, 80=. E. Reunidas Zaragoza, 45=. H. Cantábrico, 72 —3. H. Cataluña, 60=. H. Española, 71,75—2,5. Iberduero, ordinarias, 80,25=. Sevillana Electricidad, 73,25—2. Unión Eléctrica, 69=.

BOLSA DE BILBAO

Bilbao, 3. (Efe). — La semana se inicia con las mismas características que la precedente. Es decir: contratación desanimada, negocio muy reducido y apenas un puñado de barandilleros asistiendo a la contratación.

Desiguales los bancos, habiendo salido dinero para el Vizcaya y por eso el que más sube. En la vertiente contraria, el Guipuzcoano, que retrocede significativamente. Los restantes simplemente sostenidos.

Ligerísimos méritos en las eléctricas. Algún repunte en determinados siderometalúrgicos. Flojedad en los químicos, cementeros y construcción. Campsa comienza su ampliación cotizando los derechos ligeramente inferiores al teórico.

Cierre débil.

Indice general: 100'69 +0'01.

Suben 17, bajan 27 y repiten 33.

BANCOS Y SEGUROS: Bilbao, 290—2. Atlántico, 234=. Central, 304=. E. de Crédito, 293+4. Guipuzcoano, 262+10. H Americano, 249+3. L. Quesada, 240—2. Popular Español, 249=. Santander, 334=. Vizcaya, 254+5. Banco de Granada, 148+2. B. Occidental, 155=. Banco Urquijo, 274. Bankunión, 150=. Seguros Aurora, 495. Seguros Bilbao, 285.

ELECTRICAS, GAS Y AGUA: E. de Viesgo, 64,5. E. Reunidas Zaragoza, 45. H. Española, 73=. Iberduero, ordinarias, 80,5—0,5. Sevillana Electricidad, 74—1. U. Eléctrica, 68.

BB BANCO DE BILBAO

M.C.D.2022

NACIONAL

CRONICA DEL PLENO CONSTITUCIONAL DEL SENADO

ANTE UNA FORMULA "CONSENSUADA" RESPECTO A LOS FUEROS VASCOS FALSA ALARMA DE BOMBA

Madrid, 3. (Efe). — El tema de la disposición adicional del Partido Nacionalista Vasco, ha sido noticia ayer tarde en el Senado, aunque lo haya sido precisamente por la falta de información sobre el tema. El mutismo más absoluto ha respondido a las preguntas de los informadores.

Hoy, el PSOE y el PNV tratarán, en sólo un día de negociaciones formales, de llegar a un acuerdo del que los "peneuvistas" tienen pocas esperanzas. Sin embargo, ante tema tan conflictivo, nadie sabía nada: ni la hora, ni el lugar, ni si asistiría UCD a la reunión. En definitiva, nada de nada.

De lo que no existe ninguna duda es de que el PNV era sincero al decir que estaban esperando a saber algo. Lo que va no queda tan claro es el "no sabemos nada" del PSOE y la UCD. Al final, las cosas empezaron a aclararse cuando se conoció la noticia de que, en el transcurso de una cena, UCD y PSOE iban a tratar una fórmula concreta y "consensuada" sobre la disposición adicional, con el fin de que los socialistas puedan negociar, hoy, con el PNV.

En UCD existían esta tarde noticias contradictorias, según las fuentes, sobre si tenían o no una enmienda alternativa. Lo que está fuera de duda es que existen unos puntos concretos sobre los que el Partido del Gobierno no está dispuesto a claudicar. Puntos concretos que surgieron de la reunión de ayer en "Castellana, 3".

También se ha especulado con la posibilidad de que el PNV tuviera otra enmienda sustitutoria de la aprobada en la Comisión Constitucional, para poder ofrecer una contraoferta en las conversaciones de mañana. No obstante se daba por seguro, en fuentes parlamentarias que ni la disposición adicional aprobada en la Comisión, ni el texto remitido por el Congreso, ni la enmienda socialista en los términos en que está redactada, van a ser admitidas.

De los debates constitucionales, poco que contar. El senador Bandrés no defendió uno de sus votos particulares afirmando que "para lo que va a servir...". Sin embargo, sí defendió su voto el senador de UCD, Manuel Iglesias Corral, para luego retirarlo. Hay quienes ante esta actitud se han quedado sorprendidos. La verdad es que no es la primera vez que el senador Iglesias Corral tiene a la Cámara, o a los senadores en comisión, pendientes de sus palabras para luego decir que retira su enmienda.

Pero entre conversaciones en los pasillos, los debates en la Cámara, y los informadores tratando de saber algo sobre las negociaciones con el PNV, surgió la noticia inesperada, con tensión al principio y alivio y humor al final.

Un paquete, conteniendo dos frascos de colonia de una acreditada marca francesa, pusieron en estado de alerta a las Fuerzas de Seguridad del Palacio del Senado.

El paquete llegó sin remite y despertó las sospechas de que pudiese tratarse de un explosivo. Tras ser mirado por "rayos X" y comprobarse que en su interior iban dos objetos rectangulares que parecían conectados por unos cables, se avisó a los artificieros que, con toda suerte de precauciones "desactivaron" el paquete en el exterior del edificio.

Al final todo quedó en una falsa alarma, ya que "la bomba" era un regalo que un amigo del jefe del despacho del presidente de la Cámara, enviaba a éste desde París. Quizás "la bomba" estalle hoy cuando se entre en el debate del título VIII del proyecto constitucional, y la disposición adicional "consensuada" convenza a todos.

ODISEA DE UN SOLDADO, EN GALICIA

41 HORAS DESNUDO EN UN ACANTILADO

OTRO COMPAÑERO HA DESAPARECIDO

El Ferrol del Caudillo, 3. (Efe). —Cuarenta y una horas permaneció en una cueva de un acantilado el soldado José Martínez Barrios, que había desaparecido el pasado sábado, según se ha sabido hoy en El Ferrol.

El mencionado, natural de Madrid, que cumple el servicio militar en la quinta batería del regimiento mixto de Artillería de Costa, está destinado en el destacamento de Cabo Priorino.

José Martínez Barrios desapareció dicho día en compañía de otro soldado, Julio Medina Padrón, natural de Las Palmas.

José Martínez fue rescatado por unos compañeros, que al mando de sus jefes anduvieron intentando localizar a los dos desaparecidos por las rocas del acantilado.

Según manifestó el soldado Martínez Barrios, él y su compañero decidieron bañarse en una charca existente entre las rocas, pero un golpe de mar se llevó a Julio Medina y a él lo lanzó contra las rocas, a las que se agarró. «Al bajar la ola gateé cuanto pude y me metí en una cueva. Esta tenía unos 15 metros de profundidad y otros tantos de alto; al comprobar que con la pleamar quedaba cubierta la entrada me fui encaramando y me hice un cobijo con unas piedras; el domingo, con luz natural comprobé que la cueva tenía un respiradero e intenté salir por él, pero era demasiado estrecho.

Manifestó también que escuchó las voces de sus compañeros que le llamaban a gritos; «yo gritaba cuanto podía —señaló— silbaba, pero no me oyeron».

El «lunes escuché otra vez las voces de mis compañeros y me orienté por ellas. Pude ser oído y entonces bajó un compañero con una cuerda. Me amarró a ella y me subieron».

Dijo también que él y Julio Medina habían decidido bañarse desnudos, por lo que estuvo en esa condición durante las 41 horas que permaneció en la cueva. Añadió que pasó frío y hambre. «Tenía mal sabor de boca y me comí algunos percebes crudos».

La desaparición de los dos soldados hizo que sus jefes ordenaran rastrear la zona, en la que se encontró la ropa de los dos desaparecidos. Entonces se dio cuenta a la Marina, que pasó aviso a los pesqueros y envió a dragaminas «Miño» a la zona, pero la marejada que rompía contra la costa no permitía acercarse a ella y hacía temer por la vida de los dos soldados. Mientras, sus compañeros del regimiento patrullaron la zona y encendieron fogatas por las noches.

José Martínez Barrios se encuentra ahora bajo observación médica. El soldado señaló que al saber que Julio Medina no había aparecido le impresionó mucho.

JESUS TRANCHO
MEDICINA Y CIRUGIA DE LA MUJER
PARTOS
Avda. República Argentina, 9, 2.º. Palencia. Teléfono 72 - 21 - 42
Consulta de 12 a 2
Intervenciones y partos en Clínica «Virgen de la Salud»
Teléfono 71 44 90

ESCUELA SUPERIOR DE DIRECCION DE EMPRESAS

MATRICULA ABIERTA PARA PRIMER CURSO

SE CONCEDERAN BECAS

- Orientación de la carrera, eminentemente práctica.
- Salidas para puestas de alta dirección y jefatura.
- Porcentaje actual de colocaciones: 95'7%.
- 80% de los títulos ocupando puestos de alta dirección.
- PROFESORADO: Directivos de empresa, expertos en la materia.
- Requisitos: PREU o COU.
- 5 años de carrera a nivel de Facultad.

Información y matrícula:

CESTE. Avda. del Faro, 20. «Los Molinucos».
Tfnos. 27 29 92 y 27 70 54. SANTANDER

CONFEDERACION HIDROGRAFICA DEL DUERO

AVISO

CANALES: Palencia, La Nava y Retención.
ENTREGA DE LIQUIDACIONES.

Se pone en conocimiento de los usuarios de los Canales de Palencia, La Nava y Retención, por los distintos conceptos de uso, que los próximos días 4, 5 y 6 de octubre (miércoles, jueves y viernes), se procederá a la entrega de las liquidaciones en las oficinas de esta Confederación, sitas en la calle Comandante Velloso, número 1-1.º, durante las horas de 10 a 14 de la mañana.

En el acto de entrega de las liquidaciones se recogerán las modificaciones que se hubieran producido en la presente campaña de riego.

El referéndum, entre el 27 de noviembre y el 3 de diciembre

PREGUNTA: "¿APRUEBA USTED EL PROYECTO DE CONSTITUCION ELABORADO POR LAS CORTES"?

Madrid, 3. (Efe). — «¿Aprueba usted el proyecto de Constitución elaborado por las Cortes?». Esta es la pregunta que se formula en la papeleta de voto del referéndum constitucional, según ha sabido Efe en fuentes dignas de todo crédito.

Dicha papeleta, que ya ha sido confeccionada y que alcanza una tirada de 50 millones de ejemplares, es de color blanco y está encabezada por el título «Referéndum 1978».

Las fuentes citadas han confirmado a Efe que, efectivamente, el referéndum se celebrará en el transcurso de 1978, aun cuando se han mostrado reticentes en adelantar una fecha concreta.

Sin embargo, la hipótesis más verosímil es la de que el referéndum constitucional se celebrará entre los días 27 de noviembre al 3 de diciembre. Este plazo viene determinado por la tramitación parlamentaria que aún resta hasta la aprobación final del proyecto de constitución.

En este sentido, círculos políticos responsables han expresado a Efe que el calendario que resta hasta la celebración del referéndum podría ser el siguiente:

—Comisión Mixta Congreso-Senado: Del 9 al 14 del mes de octubre.

—Sesiones plenarias del Congreso de Diputados y del Senado: Del 16 al 21 de octubre.

—A partir de esta fecha se abre el plazo de 24 días para la campaña de divulgación pública del proyecto, con lo cual la celebración del referéndum no podrá realizarse antes del 27 de noviembre.

Durante la campaña de divulgación del proyecto constitucional, en las estafetas de Correos de todo el país se entregarán ejemplares del proyecto de constitución del que se harán una tirada de diez millones de ejemplares.

Efe ha podido conocer que el Consejo de Ministros examinó en su última reunión los proyectos de campaña de publicidad, que han sido adjudicados a un «pool» de agencias. La campaña consistirá básicamente en un llamamiento a la responsabilidad ciudadana, inculcando el deber de votar, pero sin incidir en la dirección del voto.

Finalmente, una de las propuestas que se están estudiando en estos momentos, con el fin de revestir de la solemnidad necesaria al acto de promulgación de la Constitución, es que el presidente de la Junta Nacional Electoral proclame, tras la celebración del referéndum, los resultados del mismo en una sesión conjunta que celebren Congreso y el eSnado.

A renglón seguido, en el caso de que el resultado de la consulta popular sea afirmativo, el Rey signará la Constitución en presencia de una y otra Cámara.

Por otra parte y de acuerdo con las informaciones obtenidas por Efe, se estudian también otras alternativas a la anteriormente citada, con el fin de que el acto de promulgación de la Constitución revista la solemnidad debida y goce de la máxima aceptación y fervor popular.

Entre las previsiones que se barajan actualmente, figura, como adelantó Efe, la emisión de una serie especial de sellos conmemorativos de la Constitución.

M.C.D.2022

NACIONAL

SEIS EXPEDIENTES DISCIPLINARIOS A ALTOS CARGOS DE "LA PAZ"

Madrid, 3. (Efe). — La Inspec- ...ón del Instituto Nacional de ...revisión, ha abierto seis expe- ...entes disciplinarios a otros tan- ...s altos cargos de la Residencia ...nitaria de la Seguridad Social ...a Paz", cuatro de los cuales ...an sido cesados en sus puestos. El motivo de los expedientes —según fuentes del INP—, son ...puestas irregularidades en la ...ntratación y control de perso- ...al, en las dotaciones para obras ...e mantenimiento y en la contra- ...ción de personal no sanitario ...ra realización de horas extra- ...dinarias.

A instancias de unas denun- ...as privadas, el 15 de junio pa- ...do se inició una investigación ...en la Residencia Sanitaria, que ...se prolongó hasta el 25 de sep- ...mbre.

De los informes previos origi- nados por tales investigaciones se abrieron seis expedientes dis- ciplinarios que esta tarde o ma- ñana serán examinados por la Co- misión Permanente del INP que dictaminará sobre los mismos.

Respecto a este tema, la agen- cia "Efe", informó ayer que los expedientes abiertos correspon- dían al director general de "La Paz" al administrador general de dicho Centro, al administra- dor adjunto, jefe del grupo de personal, jefe del equipo de per- sonal y responsable del servicio de mantenimiento. Este último, podría haber sido suspendido de sus funciones. Sin embargo, estos extremos no han sido confirma- dos, ni desmentidos, por el Ins- tituto Nacional de Previsión.

ATENCION

EMPRESA PROMOTORA NECESITA

AGENTE DE LA PROPIEDAD

para PALENCIA y provincia. Buenas comisiones

Interesados dirigirse a MAJYSA

Avda. Generalísimo, 55. Denia (Alicante)

Tlfnos. 965/78 30 11 - 78 27 92

LABORAL

LOS DIAS 6 Y 7, TRES CUARTAS PARTES DE ESPAÑA PUEDEN QUEDAR SIN LUZ

CONVOCADA LA HUELGA DE LOS TRABAJADORES DE "ENDESA"

Madrid, 3. (Efe). — Durante los días 6 y 7 del presente mes, los trabajadores de ENDESA, Empre- sa Nacional de Electricidad de- pendiente del INI, realizarán una huelga legal, que puede afectar a las tres cuartas partes del país.

El comité de empresa de «EN- DESA» solicita de los usuarios de la distribución eléctrica que «se- pan perdonar las molestias que de ello se deriven y a las que nos hemos visto obligados en de- fensa de nuestros derechos».

En un principio, los trabajado- res de «ENDESA» habían convoca- do una huelga para los días 27 y 28 del pasado mes de septiembre, pero fue desconvocada para pro- piciar las gestiones de la comi- sión negociadora, en torno a la homologación del convenio.

PARO EN LA RESIDENCIA DE LA SEGURIDAD SOCIAL DE LAS PALMAS

Las Palmas de Gran Canaria, 3. (Efe). — La Junta de Médicos de la Residencia Sanitaria de la Se- guridad Social «Nuestra Señora del Pino» de Las Palmas, ha con- vocado un nuevo paro en petición de servicios de Radiología adecua- dos, como ya ocurriera hace unos meses.

A consecuencia del paro se han suprimido las intervenciones pre- vistas y se han limitado los in- gresos en las plantas de hospita- lización, al tiempo que se man- tiene el servicio de urgencias.

Según informan representantes de los médicos a la carencia exis- tente hay que unir la inutilización del Servicio de Radiología debido a las obras para la instalación del «Scanner».

POSIBLE HUELGA MARITIMA: MELILLA QUEDARIA INCOMUNICADA POR MAR

Málaga, 3. (Efe). — Dentro de doce días la ciudad de Melilla puede quedar incomunicada por mar con la Península, si se lleva adelante el preaviso de huelga pre- sentado para el próximo día 15 por la tripulación del «Vicente Puchol».

El «Vicente Puchol» cubre el ser- vicio entre Málaga - Melilla y Al- mería - Melilla con el transporte de viajeros, mercancías y correo, y se alterna semanalmente en el recorrido con el «Antonio Lázaro».

El motivo por el que la tripu- lación del «Vicente Puchol» ha presentado el preaviso de huelga, es porque la empresa le ha sus- pendido el día de descanso sema- nal que el personal disfrutaba desde hace seis años.

Se cree que el «Antonio Lázaro» siga el ejemplo del «Vicente Pu- chol», y que también lo hagan los buques de la misma compañía, la «Transmediterránea», que hacen la línea entre Barcelona y Cana- rias: el «Ernesto Anastasio» y el «Victoria».

Se ha decidido que el preaviso sea de doce días, en lugar de los cinco que suelen ser normales en las huelgas, habida cuenta de los trastornos que a los viajeros se les pueden producir.

En la tripulación existe un áni- mo de diálogo con la patronal, que se llevaría a cabo a través del Sindicato Libre de la Marina Mercante.

Por otra parte, este Sindicato ha denunciado ya el convenio de la «Transmediterránea», y está en trámite de negociación uno nuevo.

HUELGA DEL PERSONAL DE MERCASEVILLA

Sevilla 3. (Efe). — Se ha re- crudecido hoy la huelga que par- cialmente se iniciara el pasado sábado entre el personal del sec- tor hortofrutícola del Mercado Central de Abastos de esta ciu- dad.

La huelga afecta a 215 trabaja- dores; según un portavoz del co- mité de huelga, aunque existen reivindicaciones de tipo laboral, basadas en que los trabajadores solicitan más sueldo y menos plus de distancia, el motivo principal según dicho portavoz radica en la negativa de los trabajadores a servir de pantalla a las negocia- ciones de la patronal con orga- nismo competente en puntos que a ellos no les afecta en absoluto, tales como el tipo de horario que la patronal quiere negociar y a lo que condiciona la firma del con- venio.

Aunque la huelga se inició el sábado ha sido hoy cuando se ha sentido en los mercados la disminución de frutas y verduras de los diferentes puestos, aunque los minoristas expenden algo gra- cias al acopio que hicieran días pasados al tener conocimiento de la huelga que se avecinaba.

TIERNO GALVAN, CANDIDATO DEL PSOE A LA ALCALDIA DE MADRID

Madrid, 3. (Efe). — La Comi- sión Ejecutiva Regional del PSOE decidió por unanimidad proponer a Enrique Tierno Galván para la candidatura a la Alcaldía madri- leña, según una nota que ayer dio a conocer la Comisión Eje- cutiva Regional de la Federación Socialista Madrileña.

La nota viene a responder re- centes informaciones periodísticas que señalaban que el profesor Tierno Galván seguía esperando su nominación y que el Comité Regional de la Federación Socia- lista Madrileña había dejado a un lado el tema.

El secretario general de la Fe- deración Socialista Madrileña, Alonso Puerta, comunicó al Co- mité Regional el acuerdo de la Comisión Ejecutiva Regional que por unanimidad decidió proponer en su momento la candidatura del profesor Tierno Galván.

"Esta propuesta —señala la Fe- deración Socialista Madrileña— se basó en dos tipos de argumen- tos que se resumen en: la consi- deración del compañero Tierno Galván como el mejor candidato del PSOE y, sobre todo, como el mejor alcalde de Madrid".

El PSOE tiene establecido un sistema de propuestas y nomina- ción de candidatos a nivel lo- cal, provincial y federal, cuyos mecanismos todavía no se han iniciado oficialmente, siendo el Comité Federal del PSOE el que aprobará las listas con carácter definitivo, hasta ese momento no se considerarán como oficiales, dice la nota.

"GUERRA PARLAMENTARIA" ENTRE UCD Y EL PSOE PARA CONTROLAR EL GRUPO MIXTO

Madrid, 3 (Efe). — Sobre las ...rsonas de Raúl Morodo (nom- ...ado embajador extraordinario ...el pasado Consejo de Minis- ...s) y José Ramón Lassuen (ex- ...utado ucedista) se centra en ...últimas horas una vasta ope- ...ción política cuya fnialidad úl- ...a es controlar el comporta- ...ento parlamentario del Grupo ...xto, y sobre la que "Efe" ha ...enido abundantes datos infor- ...tivos.

Por lo que respecta al PSOE, a ...hora de confeccionar su lista ...diputados, no se ha planteado ...el momento la posibilidad de ...r diputados al Grupo ...xto. Según pudo saber Efe de ... socialistas, para el PSOE ... del Grupo Mixto no ... [illegible] preocupa- ...n.

Sin embargo lo que sí es seguro que los responsables socialistas ...han planteado las consecuen- ...s parlamentarias derivadas de ...nueva composición del Grupo ...xto. Para la estrategia del Par- ...o Socialista Obrero Español se- ...más positivo que el portavoz ...Mixto fuera José Ramón La- ...n, exmilitante de UCD, que ...taría con los apoyos de Emilio ...tón, del Partido Socialista de ...dalucía, —en trámite de unión ... el PSOE—, y de Francisco ...guera, —en trámite de funda- ...n de un partido nacionalista ...enciano, junto con el socialis- ...Vicent Ventura—.

...l control del mencionado Gru- ...Mixto preocupa igualmente a ...ión de Centro Democrático. ...a ello apoyará la candidatura ...Raúl Morodo, ex-militante del ..., que no se ha integrado en ...PSOE, según se ha confirmado ..."Efe". A fin de que Morodo ob- ...ga los votos suficientes para ...nombrado portavoz del Gru- ...Mixto, UCD prepara el desem- ...co en el Mixto de algunos de ...diputados, maniobra posible ...tro de lo previsto en el regla- ...nto del Congreso. Entre los ...nbres posibles figura el de Luis Gamir, miembro de la ejecutiva de UCD.

Una operación similar ocurrió, este verano en el Senado, con ocasión de la retirada de Torcua- to Fernández Miranda del grupo parlamentario de UCD y su pos- terior exclusión de la Comisión Constitucional.

Por otra parte el grupo parla- mentario socialista tiene prepara- da la lista de sus diputados que presentará hoy mismo ante la mesa del Congreso. La lista co- mienza con el diputado Tierno Galván, que ocupa el escaño nú- mero 36 y termina con el diputa- do Pablo Castellano.

El orden de colocación respon- de a necesidades de mera ubica- ción en el hemiciclo. Con este sis- tema Tierno ocupará el escaño situado al lado de uno de los pa- sillos centrales, mientras que Fe- lipe González seguirá haciendo uso del escaño situado en el extre- mo izquierda, la colocación de Pablo Castellano obedece a razo- nes prácticas, a que como secre- tario de la mesa habitualmente no se sienta en el hemiciclo.

LOS DIPUTADOS DE UCD, GAMIR, GONZALEZ GARCIA Y PIN ARBOLEDA, PASARAN AL GRUPO MIXTO DEL CONGRESO

Madrid, 3 (Efe). — Los tres di- putados de UCD que pasarán a formar parte del Grupo Mixto son Luis Gamir Casares, José Ra- món Pin Arboleda y Juan Anto- nio González García, según ha sabido "Efe" en círculos parla- mentarios.

El trasvase de estos diputados desde el grupo ucedista al Mixto se inscribe dentro de la "guerra" que mantienen UCD y PSOE por el control del referido Grupo Mix- to. Sin embargo, los tres diputa- dos mencionados continúan sien- do militantes del Partido en el Gobierno.

Los señores Gamir y González García son de procedencia social- demócrata, mientras que el terce- ro perteneció al denominado par- tido "Popular Autonomista Va- lenciano". El primero es diputa- do por Alicante. González García por Burgos y Pin Arboledas por Valencia.

Dos motores. Dos precios.

PEUGEOT 504

GL 1800./GL 2000.

PEUGEOT 504 UN COCHE MUY SERIO

El Peugeot 504 es fabricado y comercializado por Citroën-Hispania, S. A.

M.C.D.2022

POSIBLE VIAJE DE CARTER A EL CAIRO

EGIPTO E ISRAEL, HACIA UN TRATADO DE PAZ

Washington, 3. (Efe). — Los ministros de Asuntos Exteriores y Defensa de Egipto e Israel se reunirán la próxima semana en Washington para establecer los términos de un tratado de paz entre los dos países, confirmaron ayer lunes fuentes diplomáticas de esta capital.

También se informó —aunque no de forma oficial aún— que el presidente Carter aceptó una invitación del presidente egipcio, Anuar El Sadat, para viajar a ese país y asistir a la firma del tratado egipcio-israelí que tendría lugar antes del próximo mes de diciembre.

En principio, Egipto e Israel acordaron en la reciente cumbre de Camp David que la próxima ronda de negociaciones tendría lugar en Ismailia.

El cambio de escenario se interpretó como un deseo por las dos partes —y especialmente de los Estados Unidos— para que el Gobierno de Wáshington continúe actuando como mediador en las conversaciones que podrían concluir en la paz permanente entre Egipto e Israel.

La reunión, que comenzará en esta capital el próximo día 12 de octubre, estará dirigida por el secretario de Estado norteamericano, Cyrus Vance.

En ella participarán por el lado israelí el ministro de Asuntos Exteriores, Moshe Dayan, y el de Defensa, Ezer Weizman. La delegación egipcia estará encabezada por el ministro de Guerra, Mohamed Abdel Gamassy, y el canciller en funciones, Butros Ghali.

La Oficina de Prensa de la Casa Blanca no confirmó aún oficialmente la noticia, hecha pública en Egipto por el presidente Sadat, de que Carter aceptó su invitación para estar presente en la firma de ese tratado, que podría estar terminado en noviembre.

Fuentes diplomáticas norteamericanas declararon, sin embargo, que parece natural que el presidente estadounidense quiera estar presente en esa ocasión, después de su participación activa en la cumbre de Camp David.

Carter tendría motivos para sentirse animado de confirmarse la información que ayer lunes publicó la revista "Newsweek" asegurando que los dirigentes de Arabia Saudita están reconsiderando su crítica inicial de los acuerdos de Camp David y que ahora consideran éstos como "un paso adelante".

"La posición saudita ha cambiado considerablemente", escribe en esa revista su experto sobre temas árabes, Arnaud De Borchgrave, que dice haber apreciado ese cambio en las conversaciones mantenidas con los ministros de Arabia Saudita que se encuentran en Cleveland (Ohio) acompañando al rey Jaled, que el sábado fue operado del corazón en esa ciudad.

"Los sauditas piensan que la propuesta (de Camp David) para un autogobierno palestino en Cisjordania y la franja de Gaza lleva la semilla de la auto-determinación", agregó esta información de "Newsweek".

El rey Hussein de Jordania, por su parte, se mostró más pesimista en una entrevista que el domingo concedió a una Televisión norteamericana y en la que aseguró que podrían producirse levantamientos de varios países árabes contra un tratado de paz entre Israel e Egipto.

SARKIS: NUEVO GOBIERNO PARA SOLUCIONAR LA CRISIS

Beirut, 3. (Efe-AFP). — El presidente de la República libanesa, Elías Sarkis, ha anunciado su decisión de formar próximamente un nuevo Gobierno de políticos destinado a solucionar la crisis del Líbano.

El jefe del Estado anunció también que haría público un nuevo plan de seguridad en un plazo que no excederá de diez días.

MUSTAFA HALIL, NUEVO PRIMER MINISTRO EGIPCIO

El Cairo, 3. (Por Ana María de Noriega, de Efe). — El presidente Anuar El Sadat, nombró al doctor Mustafá Halil, secretario general de la Unión Socialista, primer ministro y le encargó la formación de un nuevo Gobierno.

El presidente Sadat agradeció a Mandouh Salem la dirección del Gobierno durante los últimos años (fue nombrado primer ministro en abril de 1975).

Al concluir su alocución de ayer ante la asamblea del pueblo, Sadat aceptó la dimisión que le presentó Mandouh Salem hace dos semanas.

El doctor Mustafá Halin es presidente del Sindicato de Ingenieros, figura prominente en los campos técnicos del país. Es de carácter firme y decidido, muy considerado en los medios científicos, donde ha desarrollado un importante papel.

Sin embargo, ha desempeñado muy bien su papel político durante el período de transición de la Unión Socialista, que quedó reducida a la comisión central de dicha organización, y en la época de creación de nuevos partidos.

MAÑANA, FUNERAL Y ENTIERRO DEL PAPA

ADOLFO SUAREZ PRESIDIRA LA DELEGACION ESPAÑOLA

Ciudad del Vaticano, 4 (Efe).— Miles de peregrinos continuaron hoy las visitas a la capilla ardiente donde reposan los restos mortales de Juan Pablo I.

La lluvia que cae incesantemente sobre Roma desde hace dos días no es obstáculo para los fieles, que pacientemente guardan cola en espera de poder rezar unas oraciones ante el cadáver del Papa difunto.

Se calcula que han pasado más de 600.000 personas por la capilla ardiente, la mayor parte de ellos de los barrios de Roma.

A primeras horas de esta mañana entró en la basílica vaticana el Camarlengo, cardenal Jean Villot, que guía la Iglesia durante la sede vacante en unión con la Congregación General de Cardenales.

El cardenal Villot recitó unas oraciones y después abandonó la basílica.

Posteriormente, rindió su último homenaje el ministro italiano de Justicia, Francesco Bonifacio, que, tras unos minutos de recogimiento ante el catafalco pontificio, mantuvo un breve coloquio con el sustituto de la secretaría de Estado, monseñor Agostino Casaroli.

PROGRAMA DEL NOVENARIO POR EL PAPA DIFUNTO

Ciudad del Vaticano, 3 (Efe).— La tercera Congregación General de Cardenales, a la que asistieron 44 purpurados, estableció hoy el programa definitivo del novenario por el fallecimiento del Papa Juan Pablo I.

El novenario —una serie de celebraciones litúrgicas que comienzan con los solemnes funerales por el último Pontífice— se inaugurará el próximo día 4 y se prorrogará hasta el día 12 inclusive.

Durante estos nueve días de actos religiosos, todas las ceremonias se harán en la basílica de San Pedro, en la ciudad del Vaticano.

Los solemnes funerales por Juan Pablo I los presidirá el cardenal Carlo Confalonieri, decano del Sacro Colegio Cardenalicio mientras que el último día del novenario se celebrará en rito oriental.

SUAREZ A LOS FUNERALES DE JUAN PABLO I

Ciudad del Vaticano, 3 (Efe).— El presidente del Gobierno español, Adolfo Suárez, presidirá la delegación oficial de España en los funerales del Papa Juan Pablo I, informaron hoy aquí fuentes oficiales.

Se indicó, asimismo, que la mayor parte de los países europeos enviarán a los funerales delegaciones de "segundo rango"

Se desconoce, por el momento, la exacta composición de la delegación española, con la salvedad de Adolfo Suárez, que llegará mañana día 4 a mediodía.

EL PRESIDENTE PERTINI ASISTIRA A LOS FUNERALES

Roma, 3 (Efe). — El presidente de la República italiana, el socialista Sandro Pertini, asistirá personalmente a los funerales del Papa Juan Pablo I que tendrán lugar mañana miércoles a las 16 (hora local) en la Plaza de San Pedro.

El veterano estadista, de 82 años de edad, no estuvo presente en las honras fúnebres del predecesor de Juan Pablo I, Pablo VI, ni participó en la ceremonia de inauguración del pontificado de Albino Luciani.

El Estado italiano fue representado en ambas ceremonias por el actual jefe de Gobierno, el democristiano Giulio Andreotti.

Sin embargo, Sandro Pertini fue uno de ols primeros en vilsitar las capillas ardientes de los dos últimos Papas.

INVESTIGACION JUDICIAL

Ciudad del Vaticano, 3 (Efe).— La organización tradicionalista "Civilta Cristiana" presentó hoy a través de sus representantes legales, una instancia formal ante el promotor de Justicia del Tribunal del Estado del Vaticano para que la Fiscalía del Vaticano efectúe una investigación judicial "para determine las reales causas de la muerte del Sumo Pontífice Juan Pablo I".

En el documento dirigido a la autoridad judicial vaticana se informa que ha sido enviada copia al cardenal Carlo Confalonieri, decano del Sacro Colegio, "para que conozca su contenido y de noticia directa y reservada a los cardenales, depositarios del poder soberano en período de sede vacante".

La noticia de esta instancia formal provocó gran revuelo en la sala de prensa del Vaticano, donde no se han desvanecido los interrogantes sobre la posibilidad de que se practique la autopsia al cadáver de Juan Pablo I.

¿QUIEN SERA EL NUEVO PAPA?

SE APUNTAN POSIBILIDADES PARA UNO NO CARDENAL O ALGUIEN DEL "TERCER MUNDO"

Roma, 3. (Por Manuel de Dompablo, de Efe).

El próximo Cónclave dará una respuesta precisa a quienes se preguntan si sólo la Iglesia italiana tiene cardenales capaces de desempeñar el ministerio de jefe de la Iglesia Universal.

En el caso de Albino Luciani, Juan Pablo I, se podría alegar que los cardenales electores encontraron en él la solución a varios problemas eclesiales y de imagen cara al exterior.

Un nuevo italiano ahora, apenas un mes después de elegido otro, significa una cosa más: que los italianos controlan en cierto modo los mecanismos de la Iglesia Universal.

Porque sería demasiada casualidad que haya que remontarse al año 1522 para encontrar a un Papa no italiano, Adriano VI, nacido en Utrecht (Holanda).

LOS CARDENALES ITALIANOS

Entre los cardenales italianos residenciales, arzobispos de diocesis, los más conocidos en el extranjero son Antonio *Poma* y Giuseppe *Siri*.

También lo es *Giovanni Benelli*, pero éste apenas tuvo tiempo de tomar contacto pastoral, que, esta sí, parece una de las más claras orientaciones del electorado cardenalicio.

Por otra parte, Benelli es considerado "joven" porque tiene 57 años, pero en este Cónclave seguramente el tema no tendrá tanta importancia, habida cuenta de la necesidad de encontrar para el papado un hombre de salud robusta.

El cardenal *Antonio Poma*, presidente de la Conferencia Episcopal Italiana y arzobispo de Bolonia, está considerado como "el más montoniano" de los cardenales actuales, pero parece indudable que el candidato que se busca es uno más parecido a Juan XXIII, como lo fue de hecho Luciani.

El cardenal *Giuseppe Siri* es arzobispo de Génova. Estaba en la línea y en la amistad de Marcel Lefebvre antes de que éste llegara al ataque frontal a Pablo VI.

Sin embargo, su posición conservadora se ha hecho más suave y se cuenta que en el Cónclave pasado acumuló más votos que los demás en la primera votación.

El mismo parece presentar su candidatura cuando dice "no pertenezco a ningún grupo, soy independiente".

Corrado Ursi, arzobispo de Nápoles, es menos conocido fuera, pero goza de una gran simpatía popular. Se da en él una coincidencia curiosa: el Cónclave comienza el 14 de octubre, día de San Calixto, y este nombre, el de Calixto, es su título cómo cardenal.

Si saliera elegido, parece claro que Ursi adoptaría el nombre de Calixto como Papa, Calixto IV. El último Calixto fue Alonso de Borja, nacido en Játiva, Valencia, elegido Papa en 1455.

El arzobispo de Milán, *Giovanni Colombo*, era muy amigo del Pontífice fallecido. El día antes de morir, Juan Pablo I se entretuvo con él más de una hora en una charla telefónica.

Salvatore Pappalardo, arzobispo de Palermo (Sicilia) aparece con frecuencia en las listas de candidatos al Pontificado, si bien en segundos planos, como lo era Albino Luciani.

El vicario de Roma, *Ugo Poletti*, siempre llama la atención de los expertos, pero tampoco ocupa los primeros puestos entre los más citados.

Michele Pellegrino, ex - arzobispo de Turín, tiene simpatías entre los progresistas: es culto, simple, humano, doctrinalmente avanzado, pero dimitió de la sede episcopal un año antes de que le correspondiera, precisamente por motivos de salud.

Por último, cabe citarse al arzobispo de Turín, *Anastasio Bacestrero*, cardenal "in pectore" de Montini y de Luciani, pero la muerte de ambos le privó de la purupuar. Está considerado hombre brillante y capaz.

PODRIA NO SER CARDENAL

Ciudad del Vaticano, 3. (Efe-AFP). — Por primera vez desde el año 1378, el próximo Papa podría no ser uno de los miembros del Sacro Colegio Cardenalicio, según ha trascendido "sotto voce" de algunas fuentes de la Santa Sede: la mayor parte de los pronósticos —si ese fuera el caso— apuntan a monseñor Anastasio Ballestero, arzobispo de Turín, que cuenta 65 años de edad.

Con arreglo a esos rumores, el problema que afrontan ahora los cardenales electores sería el de elegir a un pastor "carismático", además de administrador prudente. Por esta última cualidad, el nombre que se imponía "a priori" era el del cardenal Giovanni Benelli, arzobispo de Florencia, quien ha sido sustituto de la Secretaría de Estado por espacio de tres lustros. Los inconvenientes —o "handicaps"— que se le encuentran son los de que tiene una edad juzgada "insuficiente" (57 años) y una sólida reputación de autoritario.

¿UN PAPA DEL TERCER MUNDO?

Sao Paulo (Brasil), 3. (Efe).— Del cónclave cardenalicio «probablemente surgirá un Papa del tercer Mundo», declaró ayer Monseñor Paulo Evaristo Arns, cardenal-arzobispo de Sao Paulo.

El cardenal brasileño tuvo un amplio contacto con los periodistas antes de tomar el avión con destino a Roma donde participará en el Cónclave que elegirá al sucesor del Papa Juan Pablo I.

Monseñor Arns insistió en que "el próximo Papa debe continuar la acción pastoral que había esbozado ya el Papa fallecido".

Los criterios que orientarán la elección del próximo Pontífice, según el cardenal-arzobispo de Sao Paulo son: "Su identidad con el Concilio Vaticano II, su contacto con el pueblo y la historia y, por último, deberá dar una imagen esperanzadora".

En lo referente a la "proximidad al pueblo" y la "coincidencia con la historia" a que aludía como criterios del sucesor de Juan Pablo I, el cardenal brasileño aludió expresamente a la posibilidad de que fuera escogido un Papa no italiano por primera vez en varios siglos.

"Como expresión de la universalidad de la Iglesia" y por la necesidad de que el nuevo Papa "esté muy en contacto con la realidad histórica del Tercer Mundo", indicó monseñor Arns, "el nuevo Papa podría ser de un país tercermundista".

electrodomésticos
Miele
distribuidor: electrogar mayor, 44 PALENCIA

M.C.D.2022

EXTRANJERO

INUNDACIONES EN ROMA

Centenares de personas en los tejados por miedo a perecer ahogados

Roma, 3 (Efe). — Centenares de personas se subieron esta madrugada a los tejados, por temor a perecer ahogados en una enorme riada producida en Roma.

Tras un violento temporal, acompañado de descargas eléctricas, la capital italiana se vio inundada por los cuatro costados.

Especial inundación se produjo en la Plaza de los Héroes, después del estallido de un colector de agua potable en Monte Mario.

Miles de llamadas telefónicas advirtieron a los bomberos la circunstancia y estos hubierón de sacar de vehículos inundados a 30 personas, mientras que recomendaban serenidad a los que, por culpa del agua, hubierón de subir a los pisos superiores de las viviendas.

Los bomberos actuaron con medios anfibios y todavía continuaban sus trabajos de rescate esta mañana.

No se tienen noticias de victimas ni heridos, mientras que la capital italiana registró fuertes atascos en el tráfico durante la mañana, debido a que por varias zonas era imposible la circulación.

En diversas regiones italianas se produjeron hechos similares a los de Roma, pero, por ahora, no se tiene ninguna noticia sobre daños personales.

TORRENCIALES LLUVIAS MONZONICAS SOBRE SIAM

Bangkok (Thailandia), 3 (Efe-Upi). — Las autoridades thailandesas han predicho y advertido hoy que la propia capital —Bangkok— podria quedar inundada esta misma semana por una masiva concentración de lluvias monzónicas, que hoy azotan el norte y el centro de la nación.

Funcionarios del Estado afectos al Servicio Meteorológico Nacional, han declarado que al menos veinte personas han perecido en las últimas cuarenta y ocho horas, a consecuencia de las torrenciales precipitaciones pluviosas, millares de seres humanos han quedado sin hogar y han sido destruidas unas doscientas mil hectáreas de tierras de labor sembradas, arrozales en su mayoría.

La nueva propietaria de
LA PELUQUERIA "PARIS"
Ofrece sus servicios en Calle Don Sancho, núm., 8

MARCELINO OREJA, EN LA ONU

VIGOROSA DEFENSA DE LOS DERECHOS HUMANOS

Naciones Unidas, 3. (Por Miguel Larraya, de Efe). — La delegación parlamentaria, en la que se encuentran representantes de los principales partidos políticos españoles, apoyó sin reservas el discurso pronunciado por el ministro de Asuntos Exteriores, Marcelino Oreja, ante la Asamblea General de la ONU.

El discurso, que irritó en medios conservadores que desean una rápida declaración de fidelidad a la Alianza Militar Atlántica, fue sometido a consulta de los principales partdos en el proceso de preparación, según declararon los parlamentarios.

La delegacón está encabezada por el presidente del Comité de Relaciones Exteriores del Congreso, Ignacio Camuñas, y de ella forman parte Ignacio Gallego, del Partido Comunista de España, PCE; José Luis Navarro, Unión de Centro Democrático, UCD; José Antonio Aguiriano, Partido Socialista Obrero Español, PSOE, y Antonio Carro, Alianza Popular.

Ignacio Camuñas, de la Unión de Centro Democrático, declaró que el discurso le satisfizo "plenamente" y destacó que la firme defensa de los derechos hurepresenta "una nueva frontera manos adoptada por el Gobierno en la política exterior española".

Igualmente satisfecho con el discurso se declaró Ignacio Gallego, del Partido Comunista de España, que destacó, al margen de la importancia del discurso, el valor simbólico de la presencia de los cuatro parlamentarios en las Naciones Unidas. El diputado comunista dijo que la presencia de los parlamentarios refleja el deseo de las fuerzas políticas de construir una España democrática.

Sobre aspectos concretos del discurso, Gallego destacó la voluntad europea de España "pese a las trabas y obstáculos" que ponen "algunas fuerzas amigas" de su partido, en una clara referencia al partido comunista francés y sus objeciones al ingreso de España en el Mercado Común Europeo.

DERECHOS HUMANOS

El diputado comunista destacó también la defensa de los derechos humanos y señaló que esperaba que los gobernantes españoles consiguieran en futuros viajes a Latinamérica los mismos logros humanitarios conseguidos durante la visita del presidente Suárez a Cuba.

Preguntado por un periodista si hacía referencia a la próxma visita del Rey Juan Carlos a Argentina, Gallego respondió afirmativamente.

José Antonio Aguiriano, del Partido Socialista Obrero Español, se mostró satisfecho por la defensa a ultranza de los derechos humanos y por la creación de mecanismos de control que sean útiles para fomentar y defender esos principios.

PROBLEMA DEL SAHARA

El diputado socialista se mostró plenamente de acuerdo con la censura del racismo de los regímenes blancos del Sur de Africa y con la posición del Gobierno de reconocer el derecho del pueblo saharaui a la libre determinación.

Agirriano añadió que en su opinión, las referencias al nuevo orden económico internacional debían haber incluido a la necesidad de terminar con "la explotación entre naciones y en el seno de cada nación".

El diputado de Alianza Popular, Antonio Carro, señaló que no quería comentar concretamente el discurso pero destacó "gentileza" del ministro al consultarles el texto de su intervención antes de salir de Madrid.

Carro hizo notar que pese a estar plenamente de acuerdo "con lo que se hizo en el Sahara en su momento", está de acuerdo con la posición del Gobierno que reconoce el derecho de autodeterminación del pueblo saharaui.

Carro formó parte del último Gobierno del General Franco que inició el proceso de descolonización del Sahara.

El representante de la Unión de Centro Democrático, José Luis Ruiz Navarro, declaró también su pleno apoyo al discurso y destacó que la presencia de la delegación del Congreso es un ejemplo del deseo del Parlamento de participar con el respaldo de todas las fuerzas políticas en la política exterior de España.

AVISO
HASTA EL 30 de OCTUBRE
importante para el sector agrícola
Al amparo del Real Decreto 16/6/78, que concede créditos por valor de diez mil millones de pesetas para transformaciones en regadio y mejoras de antiguas instalaciones, amortizables en diez años, sin pagar los tres primeros. Los interesados ponerse en contacto urgente con
RIEGOS DE PALENCIA, S. A.
Especialistas en servicios al campo
* Riegos por aspersión y goteo
* Estudios y proyectos gratuitos
* Instalaciones llave en mano
* Fabricación propia
* Financiación hasta 120 meses
RIEGOS DE PALENCIA, S. A.
Polígono Industrial Ntra. Sra. de los Angeles
Parcela, 34, Apdo. 235, 721030 y 721031

M.C.D.2022

DEPORTES

Cartas al Director

UN EQUIPO A LA DERIVA: EL PALENCIA C. DE F.

Sr. D. Antonio Alamo Salazar
Director de DIARIO-DIA
CIUDAD

Muy Sr. nuestro: Somos un grupo de amigos y aficionados, que le rogamos tenga a bien publicar las siguientes apreciaciones sobre la marcha del Palencia redactadas tras las actuaciones del equipo en el Calderón y el domingo en Valladolid.

Cuando salíamos del Zorrilla escuchamos esa frase, ya muy conocida, pronunciada al pasar uno de sus redactores, «¡Qué dirá la Prensa!». Nosotros hemos pensado que no sólo ustedes, sino también los aficionados, tenemos la obligación de hablar, por lo que nos hemos decidido a preparar este escrito.

El Palencia va mal, francamente mal e irá peor, si no se pone remedio, pero al decir esto nos viene a la memoria aquella afirmación de la directiva en la asamblea: «Este año se han hecho las cosas de manera que no haya justificación para el fracaso». También el propio entrenador ,que el año anterior se tapaba diciendo que había llegado tarde a hacerse cargo del equipo y que los refuerzos llegaron avanzada la temporada, manifestó que ahora se habían hecho bien y a tiempo las cosas; más aún, señaló que el equipo había ganado en fuerza a la vista de los encuentros de pretemporada.

Pues ya ven directivos y entrenador que se está fracasando y que de fuerza, muy poca; la indispensable para aguantar los 25 primeros minutos para hundirse lastimosamente luego. De momento no hacemos responsable a la directiva, esperaremos a ver qué medidas adopta; ahora nuestra repulsa tiene que ir necesariamente contra el entrenador y los jugadores, que nos hicieron sentir vergüenza hace dos domingos en Madrid y ahora, en Valladolid.

El entrenador, porque los jugadores no pueden con las botas y por eso se cargan de tarjetas y de avisos; porque el Palencia parece y es un equipo de barrio, cada uno a su aire, sin técnica y esquema visible de juego; porque al cabo de un mes de competición, los jugadores parecen haber olvidado lo que sabían y les vimos en la pretemporada y, caso de Balbás, rápido e incisivo, hasta tiene tripa; porque el Palencia desconoce las características del contrario, pues lo mismo sale a jugar contra uno, que contra otro; porque el desconcierto posicional demuestra que en el banquillo ni se piensa, ni se dirige .O no hacen caso los jugadores lo que sería aún peor.

Los jugadores, porque salvo en algunas ráfagas no están justificando ni su cotización, ni sus pretensiones. Debieran tener unos recursos mínimos, técnicos, de oficio, para suplir ellos en el campo la falta de dirección en el banquillo que según ellos, es el problema del equipo. Trabajan las líneas de atrás, porque las obliga el contrario, pero en media para adelante se ve pronto demasiada impotencia, demasiada apatía. Si como se ha rumoreado algunos jugadores están descontentos con el entrenador y tratan de echarle, se están pasando, pues su obligación es muy otra y quien paga las consecuencias es el Palencia y más tarde, ellos mismos, pues si siguen jugando así ignoramos si lograrán echar al entrenador pero a nosotros sí que nos echan de «La Balastera».

Mal panorama precisamente en la temporada de las bodas de oro. Como no se adopten medidas, vamos a celebrar el cincuenta aniversario morado regresando a Tercera División y con una montonera de millones de deuda.

Hablamos de medidas, en qué han de consistir no entramos nosotros, pero nada menos que tres personas cobran como técnicos del Palencia y ha llegado la hora de que comiencen a justificar su nómina y a ver si de paso nos explican quiénes son los responsables de los fichajes de Royo y Sampedro, o por qué se dejó marchar a Aurre y se renovaron los contratos de Dueñas y Salvi, entre otros.

Deseamos que lo ocurrido en Valladolid nos sirva de escarmiento. Vamos a olvidarnos del árbitro y a pensar en nuestros propios fallos y responsabilidades, sin que nadie nos tome el pelo con declaraciones echando la culpa al empedrado, es decir, al árbitro y a la mala suerte. Ya hemos recordado la afirmación de la directiva sobre que este año no habría justificación para el fracaso...

Muchas gracias, señor director, por acoger nuestro escrito; con él no pretendemos otra cosa que hacer patente el disgusto de una afición, que una vez más había vuelto a confiar y ahora mismo le resulta imposible tener confianza, si no se enmiendan pronto las cosas.

Un grupo de aficionados

BALONCESTO

EL REAL MADRID, ANTE LA PROXIMA TEMPORADA

Madrid, 3. (Efe). — El pivot norteamericano, Randy Meister, será la gran novedad del Real Madrid en la Primera División de Liga Masculina de Baloncesto, de la temporada 1978-79, que se iniciará para el club blanco el próximo sábado frente al Basconia, de Vitoria, como rival, en la cancha de la Ciudad Deportiva madridista.

El equipo blanco, actual campeón de Europa —pero que no pudo conquistar el título nacional en la temporada pasada, logrado por el Juventud, de Badalona—, mantiene básicamente los mismos jugadores que en 1977-78, con el concurso también de algunos jóvenes.

Para los encuentros de Liga, Lolo Sáiz contará con: Brabender, alero; Cristóbal ,alero; Cabrera, base; Prada, pivot; Corbalán, base; Rullán, pivot; Meister, pivot; Iturriaga, alero-base; Beirán, alero y Gaztanaga, alero.

Gaztanaga, que milita en la categoría junior, podrá intervenir en los partidos de la Primera División, cuando lo estime el entrenador.

El joven Beirán se ha reintegrado al primer equipo tras haber estado cedido al Castilla-Vallehermoso (actual tempus en la próxima temporada).

Otro jugador madridista, Querejeta, se encuentra prestando servicio militar en Vitoria, mientras el alero Walter queda reservado para los partidos de la competición europea.

En cuanto a la Copa de Europa de Clubs Campeones de Liga, el Real Madrid hará su presentación el próximo 2 de noviembre, en cancha egipcia, enfrentándose al Zamalek, en el grupo "A" del torneo, en el que también compiten el conjunto austríaco de Klosterneuburg y el Honved de Budapest.

Como preparación para la próxima temporada liguera, el Real Madrid jugará dos encuentros amistosos: hoy, en La Coruña, frente al Bosco, y el miércoles en El Ferrol, contra el O. A. R.

ANTE EL YUGOSLAVIA - ESPAÑA

FRIO Y CORDIALIDAD EN ZAGREB

Zagreb, 3 (Por José María Calle, enviado especial de Efe).

Con lluvia, niebla y temperatura de 12 grados sobre cero, recibió ayer tarde Zagreb, la capital de Croacia, a la selección española de fútbol, que, mañana miércoles, jugará aquí, en el estadio Maximir del club Dinamo, la décima confrontación que enfrenta a Yugoslavos y españoles a lo largo de su historia deportiva, en esta ocasión en partido que abre la copa de Europa de naciones.

El avión de las líneas aéreas yugoslavas, que había salido de Madrid con media hora de retraso, llegó al bonito aeropuerto de esta ciudad, de 700.000 habitantes, con veinte minutos de adelanto: a las cuatro y veinte de la tarde. El viento del noroeste jugó un papel decisivo para este adelanto, después de un vuelo feliz y un aterrizaje entre sombras, sin apenas visibilidad, pero que depositó en suelo croata a los 28 componentes del grupo oficial —de ellos 17 jugadores y once directivos y técnicos— y a los cuarenta periodistas que informarán de este acontecimiento deportivo, que para los yugoslavos es la revancha de aquel 1-0 del 30 de noviembre de 1977, jugado en Belgrado, cuando el gol de Rubén Cano clasificó a España para la fase final del campeonato mundial de Argentina.

EN EL ESTADIO

Y desde el aeropuerto, al estadio. Kubala, el seleccionador español, tenía prisa por desentumecer los músculos y comprobar el estado de la cancha y la calidad de la iluminación artificial. Y allá se fueron todos, futbolistas, directivos, técnicos y periodistas, llegados desde el recientemente fenecido verano español al lluvioso centro europeo.

Media hora bastó para que los chicos de Kubala hicieran ejercicio, distribuido en ejercicios físicos y toques de balón, sobre un césped supercuidado, hermosísimo en su verde luminoso, aunque sumamente rápido para el bote de la pelota y un poco alto para el gusto de Kubala.

Este césped, con la añadidura del agua de la lluvia que caía sobre Zagreb y que seguramente persistirá, hará muy difícil el control de la pelota. Es muy posible que, a petición española, se recorte un poco la espesa capa de hierba, sobre la que caracolearon ayer tarde los españoles, ante la mirada de algunos centenares de aficionados, que ya esperaban la llegada al estadio Maximir de los hispanos, a los que algunos de los circunstanciales espectadores recibieron con tímidos silbidos.

AMBIENTE CORDIAL

Tímidos y escasos, porque el ambiente es sumamente cordial, bien diferente al que propició el botellazo a Juanito y las agresiones a muchos seguidores españoles en aquella tarde del 30 de noviembre de 1977 en Belgrado.

Hay cordialidad general, y el recibimiento oficial no ha podido ser mejor, rubricado por la entrevista que durante el entrenamiento y ante algunas copas mantuvo Pablo Porta, presidente de la Federación Española, con los directivos croatas, responsables de la organización de este encuentro que se disputa en el mismo escenario que fue marco del partido que España y Yugoslavia jugaron en 1973 y que finalizó con empate sin goles, un par de días antes del encuentro que disputaron en Bucarest y por la Copa de Europa de clubs el Atlético de Madrid y el Dinamo de la capital rumana.

Hubo ayer tarde espectadores de excepción en el estadio Maximir: los propios jugadores yugoslavos, con su entrenador, Mladinic, a la cabeza, que presenciaron el entrenamiento español. Poco pudieron sacar en claro, seguramente, pero estuvieron allí, en el graderío, recién llegados de su retiro en un hotel, a 20 kilómetros de Zagreb.

ULTIMOS ENTRENAMIENTOS

Los yugoslavos durmieron anoche también en la residencia instalada en el mismo estadio Maximir, en el que entrenarán hoy por la tarde.

Los españoles realizaron otro entrenamiento hoy, a las diez y media de la mañana, también en el estadio Maximir, si no llueve a cantaros, que es lo que se teme. De realizarse ese entrenamiento, habrá a mediodía una conferencia de prensa conjunta Kubala-Mladinic, en el mismo estadio. De lo contrario, la recepción informativa se haría en el hotel Intercontinental, en el que se aloja, sin excepción, toda la expedición española.

Ni que decir tiene que ni Ku la ni Mladinic han revelado alineaciones iniciales para encuentro, que dirigirá el árb austriaco Linemayer, viejo con do de la afición española y de do el mundo por sus repetidas tuaciones internacionales. Es mismo árbitro que fue agre en Madrid por un exaltado e partido que los madridistas d taron al Bayern Munich po Copa de Europa de clubs, agre que le costó al Real Madrid dura sanción de la UEFA, qu convertiría después en amni en memoria y recuerdo de S tiago Bernabéu, y que Raimu Saporta, el presidente del c peonato mundial de 1982, qu disputará en España, se enc de negociar con su proverbial bilidad.

DR. MEDINA MORA
OCULISTA - OFTALMOLOGO
Plaza Pío XII, núm. 6 (edificio Colegio Médicos). Horas de consulta, previa petición de hora, de 10 a 1 y de 4 a 7.
Teléfonos 72 67 09 y 72 74 11

CAMPEONATO PROVINCIAL D FUTBOL AFICIONADO

C. D. HERRERA, 1 (Abad C. D. SALDAÑA, 0

Que los aficionados herrerenses estaban anhelantes de presenciar fútbol de competición oficial, nos lo demuestra la entrada que registró el Estadio Municipal en la desapacible tarde del pasado domingo, para presenciar el encuentro entre el equipo local y el C. D. Saldaña, con el que se inauguraba la temporada oficial de 1978-79.

Los equipos fueron muy aplaudidos al saltar al terreno de juego, aplausos que se repetirían en el transcurso del encuentro, en el que, junto al entusiasmo y calidad de los contendientes, reinó siempre una gran deportividad.

Antes de iniciarse el encuentro, se guardó un minuto de silencio por el padre de un jugador del C. D. Saldaña, recientemente fallecido y los jugadores de dicho equipo lucían brazaletes negros en señal de luto.

A las órdenes del colegiado palentino, señor Bercianos, que tuvo una excelente actuación, bien auxiliado en las bandas por los también colegiados palentinos, señores Fernández y Carbajal, los equipos presentaron las siguientes alineaciones:

C. D. Herrera: Torí; Toño, Pepito, Bermejo, Gena; Millán, Dieste; Alberto, José, Michel y Abad. Suplentes: Canene, Paulino y Espinosa.

C. D. Saldaña: Manolo; Carlos, Benitín, Caminero; Fino, Benito; Arrúa, Mediavilla, Solete, Tanis y Magide. Suplentes: Cuesta y Magide.

En el C. D. Herrera, a los 20 minutos, Canene sustituye a Millán, y en el segundo tiempo, Paulino a Toño.

En el C. D. Saldaña, Carlos fue sustituido por Magide.

Este encuentro era esperado con gran expectación. ¿Respondió el mismo a la expectación con que era esperado? Podemos afirmar que sí.

EL PARTIDO. — De salida, los dos conjuntos se lanzan al ataque, olvidando esas precauciones defensivas, que son el antifútbol, y así las dos puertas registran momentos de peligro, bien resueltos por sus respectivas defensas y, en último término, por sus cancerberos, que luogran lucirse en paradas muy aplaudidas.

El público se entusiasma con el juego de ataque exhibido en los primeros minutos por ambos conjuntos, aunque el dominio más acentuado corresponde al equipo local y las situaciones más c prometidas tienen lugar en la ta del conjunto visitante. A dida que va transcurriendo tiempo, el dominio del equipo rrerense se hace más pate aunque tarda en llegar el f de este agobio.

Por fin, a los 27 minutos, A nuevo fichaje del Herrera y ya defendiera los colores del c local en anteriores tempora tado, muy correcto y con el to triunfo del Herrera, de conjunto todos sus jugadores derrochado entusiasmo y a de victoria, y todos, por c guiente, pueden figurar en e pítulo de los distinguidos. dentro de esta tónica general mos de señalar la buena a ción del portero; de Gena Paulino y de Abad. Buena a sición esta.

Del Saldaña, que tiene un conjunto, hay que destaca bloque defensivo y el núme aunque este jugador, a nu juicio, daría más rendimient mo interior.

M.

DEPORTES

CON IMPOSICION DE MEDALLA AL MERITO DEPORTIVO

PARTIDO - HOMENAJE A DE FELIPE

Barcelona, 3. (Efe).—Un combinado integrado por jugadores del Real Madrid y del Español, ha vencido ayer noche a una selección «Resto del Mundo», por 2-1, en partido internacional de carácter amistoso concertado como homenaje al ex jugador madridista y españolista, Pedro de Felipe.

Los primeros 45 minutos de este partido, jugado en Sarriá, se cerraron con empate a uno.

El primer tanto del partido fue marcado, a los 4 minutos del primer tiempo, por Carlos Rexach, quien en un centro por la izquierda sorprendió a Echevarría. Pocos minutos más tarde, Aguilar cabeceaba de manera impecable un centro de Roberto Martínez, obteniendo el empate uno con que se cerrarían los primeros 45 minutos

En este primer período cabe destacar que Pereira salvó un gol hecho y que el argentino Mario Kempes estrelló dos remates en la madera

Ya en la segunda mitad, a los 3 minutos, Díez obtuvo el 2-1 definitivo que daba el triunfo al combinado Real Madrid-Español.

Ficha técnica: A las órdenes del colegiado catalán, Forest, que estuvo demasiado riguroso en un partido de guante blanco, los equipos presentaron las siguientes alineaciones:

Selección «Resto del Mundo»: García Remón; Capón, Kroll, Pereira, Amarillo, Bonhoff, Solsona, Kempes, Resach, Jensen y Arrúa

Sustituciones: En la segunda parte, Alfunch suplió a Kroll, Arabi a Amarillo, Osorio a Bonhoff, Indio a Kempes y Padilla a Jensen

Combinado R. Madrid-Español: Echevarría, Sanjosé, Benito, Pirri, Verdugo, De Felipe, Fernández Amado, Cuesta, Aguilar, Roberto Martínez y Marañón.

A los 10 minutos de iniciarse el partido, De Felipe fue sustituido por Canito, quien por cierto tuvo una irregular actuación, llegando incluso a efectuar una censurable entrada al madridista Jensen. Molinos suplió a Sanjosé, Ferrer a Benito, José Manuel a Pirri, Huertas a Verdugo, Longi a Cuesta, Díez a Aguilar y Flores a Roberto Martínez.

Incidencias: Noche desapacible, lluvia durante los primeros 45 minutos y temperatura fría, durante el resto del encuentro. Afluencia de público desoladora, tan sólo 4.000 espectadores.

Tres hijos de Pedro de Felipe lanzaron el saque de honor de manera simultánea con tres balones. Antes de iniciarse el partido le fue impuesta al jugador la medalla de plata al mérito deportivo, por el delegado en Barcelona del Consejo General de Deportes. Asimismo, el presidente del Español entregó a De Felipe una artística placa de plata.

QUINIELAS

75 PLENOS, A MAS DE UN MILLON

Madrid 3. (Efe). — Un millón sesenta y siete mil cuatrocientas ochenta y cuatro pesetas cobrarán cada una de las 75 columnas con 14 aciertos, según el escrutinio provisional dado a conocer en la noche de ayer, por el Patronato de Apuestas Mutuas.

Resumen de la quinta jornada:

Columnas: 58.226.412.

Recaudación: 436.698.090 pesetas.

Cincuenta y cinco por ciento en premios: 240.183.950 pesetas.

Reparto provisional:

75 columnas de 14 aciertos, a 1.067.484 pesetas cada una.

2.037 columnas de 13 aciertos, a 38.621 pesetas cada una.

24.115 columnas de 12 aciertos, a 3.320 pesetas cada una.

POLONIA CONGELA EL TRASPASO DE FUTBOLISTAS AL EXTRANJERO

Varsovia. (Efe). — Polonia ha congelado hasta el próximo 31 de diciembre los traspasos de jugadores polacos de fútbol al extranjero.

El Comité General de Cultura Física (del Ministerio polaco de los Deportes), anunció en Varsovia la medida, adoptada la pasada semana por todos los responsables del fútbol nacional.

Se intenta de esta forma frenar la "hemorragia" de jugadores profesionales que aceptan las sustanciosas ofertas procedentes de clubs occidentales, en un momento en que el fútbol polaco atraviesa un período de "vacas flacas".

EN LAS FASES PROVINCIAL Y NACIONAL

CONCURSO DE FOTOGRAFIAS DEPORTIVAS

El Consejo Superior de Deportes, ha convocado un concurso nacional de Fotografía Deportiva, el cual lleva el fin de promocionar la afición a este arte, y divulgar los beneficios que toda actividad física reporta.

Ya en su tiempo se dio amplia publicidad a este concurso, pero la proximidad de la fecha de cierre de admisión obliga a un recordatorio para cuantas personas estén interesadas en el tema.

El tema del concurso será, obligatoriamente, "La familia y el deporte" y podrán concursar todos los fotógrafos aficionados, nacionales o extranjeros, que residan en España. Las obras serán tres por autor (como máximo), en blanco y negro o color; inéditas; sin trucaje alguno y en medidas de 18x24 centímetros. Irán montadas sobre cartulina blanca, sin ningún signo en el anverso, pudiendo figurar menciones especiales del autor, en el reverso, tales como: dirección, edad, provincia y breve descripción del asunto, así como los datos técnicos (velocidad, diafragma, película, etc.).

El plazo de admisión finaliza el 20 de octubre próximo, y serán entregadas en la Delegación Provincial del Consejo Superior de Deportes, calle Onésimo Redondo, 8, segundo, donde pueden recibir mayor información a las bases.

A escala provincial se establecen un primer premio, dotado de cinco mil pesetas, y tres accésits de dos mil pesetas, para fotografías en blanco y negro. Para las fotografías en color los premios, son: diez mil pesetas para el primero y tres accésits de cuatro mil. El importe de los premios, tanto a escala provincial como nacional, será en vales para la adquisición de material deportivo o fotográfico.

Las fotografías premiadas en los concursos provinciales serán las que opten al concurso nacional, que cuenta con premios de 25.000, 20.000 y 15.000 pesetas para las fotografías en blanco y negro, y con siete accésits de 7.000 pesetas. En el apartado de fotografías en color, los premios son de 40.000, 30.000 y 20.000 pesetas, y siete menciones de honor dotadas de 12.500 pesetas.

Los concursantes premiados en la fase provincial vendrán obligados a entregar los negativos correspondientes para adjuntarles con las fotografías premiadas. Los negativos con premio nacional pasarán a poder del Consejo Superior de Deportes, quien podrá hacer uso de los mismos para divulgación en revistas propias del tema.

¡¡AGRICULTOR!!

EL PROXIMO 31 DE OCTUBRE, FINALIZA EL PLAZO PARA LA OBTENCION DE CREDITOS PARA REGADIOS

HUMET

UNA GRAN EMPRESA QUE HA CRECIDO SIRVIENDO AL CAMPO, TE OFRECE SU COLABORACION PARA UNA MAYOR AGILIDAD EN LA GESTION DE LOS MISMOS

CON NOSOTROS OBTENDRAS MAS RENTABILIDAD CON MENOR ESFUERZO

SOMOS LOS PRIMEROS FABRICANTES DEL MERCADO NACIONAL

OFICINAS: POLIGONO NUESTRA SEÑORA DE LOS ANGELES P-21
FABRICA: FUENTES DE VALDEPERO (PALENCIA)

M.C.D.2022

anuncios por palabras

Alquileres

NAVES, arriendo, 3.600 y 1.200 m2, carretera general, frente FASA. Villamuriel de Cerrato. Teléfonos 770086 - 723251.
ALQUILO piso amueblado para estudiantes. Temporada de invierno. Tlfno. 712675.
ALQUILO noves industriales. Teléfono 725046.
SE ALQUILA nave en el Polígonillo con Tlfno. Informes, teléfono 724674.
PALENCIA Comercial Inmobiliaria. Alquiler de nave en el Polígono de San Blas de 1.000 m2. Mayor, 8.
PALENCIA Comercial Inmobiliaria. Alquiler de locales comerciales de 100 a 1.000 m2. Distintas zonas. Mayor, 8.
PALENCIA Comercial Inmobiliaria. Magnífico local, propio para almacén, 200 m2. Mayor, 8.
PALENCIA Comercial Inmobiliaria. Piso en alquiler 150 m2, 7 habitaciones, calefacción, céntrico. Renta, 25.000 pesetas. Mayor, 8.
PALENCIA Comercial Inmobiliaria. Local instalado, 900 m2, céntrico. Mayor, 8.
PALENCIA Comercial Inmobiliaria. En la Manga del Mar Menor, Torremolinos, Alicante. Alquiler de apartamentos. Temporada invierno. Rentas muy bajas. Mayor, 8.
NECESITO piso en alquiler. Teléfono 19. Abia de las Torres.
MATRIMONIO jubilado necesita piso. Tlfnos. 721569 y 726616.
ALQUILO piso en Torremolinos, muy económico. Tlfno. 711064.

Automóviles

PIRELLI. Correas ventilador. Angel Fuentes Guerra, S. A.
PIRELLI. Correa Industrial. Angel Fuentes Guerra, S. A.
PIRELLI. Correa cosechadoras. Angel Fuentes Guerra, S. A.
PIRELLI. Neumáticos agrícolas. Angel Fuentes Guerra, S. A.
PIRELLI. Neumáticos camión Angel Fuentes Guerra, S. A.
PIRELLI. Neumáticos turismo. Angel Fuentes Guerra, S. A.
DISTRIBUIDOR «Pirelli». Angel Fuentes Guerra, S. A. Palencia.
AUTOMOVILES Andérez dispone de gran variedad de modelos, totalmente revisados y garantizados. Visítenos sin compromiso en Queipo de Llano, 3. Tlf. 726032. Detrás de SIMAGO.
AUTOMOVILES Andérez vende Land Rover largo, en perfecto estado.
AUTOMOVILES Iglesias dispone para venta automóvil que deseen, gas-oil, gasolina. Garantía. Facilidades. Tlfno. 721078.
SANSE. Automóviles seminuevos. Todas las marcas. Amplias facilidades. Tomamos su coche a cambio. Consúltenos. Somos profesionales. María Molina, 2. Teléfonos 720189 y 725541.
VENDO R-5 TS, preparado. Teléfonos 720708 y 721850.
VENDO Seat 1.500 gas-oil. Talleres Chiva. 721149.
VENDO Simca 900. Avenida Asturias, núm. 9, primero, M.
VENDO Seat 600 impecable. Colón, 17, primero.
VENDO 1.500 tipo Ranchera, motor Perkins. César Benito. Monzón.
VENDO Seat 127, tres puertas. Tlfno. 727848.
VENDO Simca 1.200. Matrícula moderna. Tlfno. 726245.
SE VENDEN varios autocares para desguace y chatarra. Casado Alisal, 15. Palencia.
VENDO Seat 1.500 gas-oil, buen estado. Tlfno. 727108.

Compras

COMPRAMOS veza en grano y titarros. UNALCESA. Teléfono 723199.

Enseñanzas

CLASES de guitarra. Plaza Mayor, 14, primero.

PROFESORA diplomada Universidad de Turena, da clases de Francés y Letras. Lope de Vega, 20, quinto B.

ACADEMIA TAURO prepara oposiciones a Banca, Cajas de Ahorro, profesorado de EGB (turno libre y restringido). Instituto Nacional de Previsión, taquigrafía y mecanografía. C. Estrada, 28. Teléfono 726477.

ACADEMIA TAURO pone a su disposición el más moderno laboratorio de Idiomas para que inicie o perfeccione el inglés o francés. Convénzase usted mismo, pase y haga una demostración gratuita. Academia Tauro. Calle Estrada, 28. Teléfono 726477.

ACADEMIA TAURO imparte clases de EGB (primera y segunda etapa), BUP y COU y Graduado escolar, con exámenes en la propia Academia. C. Estrada, 28. Tlfno. 726477.

ACADEMIA TAURO: Imparte el curso teórico-práctico para la obtención del Diploma de Enfermera Puericultora. Las clases comenzarán en octubre. Academia Tauro. Calle Estrada, 28. Tlf. 726477.

NECESITO estudiante Magisterio para dar clase sexto Básica. Tlfno. 712110.
CENTRO de Estudios: Informes e inscripción en Mayor, 136, tercero (frente a Diario-Día). Teléfono 724696.
CENTRO de Estudios le ayuda a recuperar las evaluaciones suspensas en EGB, primera y segunda etapa, BUP, COU (plan nuevo y antiguo), Formación profesional.
CONCURSOS oposición en Centro de Estudios: Administrativos de Ministerios, INP (nuevo sistema), Cuerpo de Profesores de EGB (libre y restringido), auxiliares de Ministerios (taquigrafía y mecanografía, pruebas psicotécnicas), Cajas de Ahorro y Banca privada. Disponemos de libros para todas las preparaciones.
CENTRO de Estudios: Preparación de materias universitarias. Magisterio, Peritos Agrícolas, primero de Facultad. Idiomas: Francés e inglés.
GRADUADO escolar en Centro de Estudios: Turnos de mañana y tarde. Exámenes en nuestra propia academia.
CENTRO de Estudios: Informes e inscripción en Mayor, 136, tercero. Tlfno. 724696. No se demore.
SE DAN clases corte y confección. Sistema Marti, 10 mañana en adelante. Centro Estudios. Tlfno. 724696. Mayor, 136.

Fincas

VENDO piso amplio, calefacción central. Tlfno. 712608.
VENDO casa en Castromocho. Razón, Benita Marcos Baquerín.
LOCAL 130 metros, doble altura. Dr. Cajal, 3 ó en trozos para cochera almacén o negocio. Teléfono 725501.
SE VENDE casa y pajar. Tariego. Tlfno. 770417.
VENDO piso a estrenar, calefacción central, ascensor, cochera. Avenida Victorio Macho. Teléfono 711067.
VENDO piso. Avenida Santander, núm. 9. Informes, portería.
VENDO piso 140 metros, zona céntrica. Tlfno. 983-273415.
VENDO parcelas de 1.000 m2., opción urbanización y cooperativa. César Benito. Monzón.
VENTA de locales. Cardenal Cisneros, esquina a Pintor Oliva. Teléfono 725599
VENTA de plaza de garaje. Modesto Lafuente-Cardenal Cisneros Tlfno 725599
PISO a estrenar, entrega octubre, servicios centrales, cochera, calle Juan Balmaseda, zona Cardenal Cisneros. Interesados, llamar al Tlfno. 298464. Valladolid, de 10 a 1, de lunes a viernes.
SE VENDE piso quinto, excelentes vistas y situación en edificio de 7 plantas, con garaje a punto de terminación. Calle prolongación Balmes. Interesados, llamar de 9 a 1 y de 4 a 7 a los Tlfnos. 721484 y 720198.
VENTA de pisos y locales comerciales muy céntricos, próxima entrega. Razón, teléfonos 720496 y 725046.
SE VENDE piso 108 m. Económico. Tlfno. 722622.
VENTA de pisos, llave en mano, junto a Huerta Guadián. Informa E. Madrigal, S. A. Avenida Modesto Lafuente, 9. Palencia.
SE VENDE piso. Llamar, teléfono 723732.

EN CENTRO Palencia, 100 metros de calle Mayor, vendo pisos de 136 y 123 metros útiles, calefacción central, ascensor, 2 cuartos de baño, moqueta y parquet, terrazas al sol y cochera. Bajos comerciales en venta o alquiler. Informes en Martín Calleja, 9, bajo. Tlfnos. 713948 y 714966.

SE VENDE en Amayuelas de Arriba finca de 11 hectareas. Librería Ferma. Julián Fernández. Colón, 25. Palencia.

SE VENDEN pisos en Teniente Velasco y C. Casañé, servicios centrales y cocheras. Teléfonos 724343-725280.
SE VENDE casa con corral en Venta de Baños. C. Juan de Arcos, núm. 1. Teléfonos 724343-725280.
PALENCIA Comercial Inmobiliaria. Magníficos pisos llaves en mano en Venta de Baños. Calefacción y agua caliente central, parquet, 125 m2. Facilidades. Mayor, 8.
PALENCIA Comercial Inmobiliaria. Pisos céntricos terminados, calefacción, garaje, parquet, 125 a 140 m2. Mayor, 8.
PALENCIA Comercial Inmobiliaria. Piso llave en mano, céntrico, 6 habitaciones, 3 cuartos de baño, calefacción, parquet, 160 m2 útiles. Mayor, 8.
PALENCIA Comercial Inmobiliaria. Piso 80 m2, llave mano. Precio total, 2.200.000. Facilidades. Mayor, 8.
PALENCIA Comercial Inmobiliaria. Calle Mayor, calefacción central, parquet, 5 habitaciones. Precio total 3.600.000 pesetas. Mayor, 8.
PALENCIA Comercial Inmobiliaria. Magnífico piso céntrico, calefacción central, 150 m2. Mayor, 8
PALENCIA Comercial Inmobiliaria. Magnífico apartamento céntrico, 60 m2 útiles. Facilidades de pago. Mayor, 8.
PALENCIA Comercial Inmobiliaria. Calle Casañé, 4 habitaciones, salón 2 cuartos de baño, garaje, calefacción. Precio total, 3.800.000. Facilidades. Mayor, 8.
PALENCIA Comercial Inmobiliaria. Polígono Residencial, calefacción, 80 m2. Mayor, 8.
PALENCIA Comercial Inmobiliaria. Menéndez Pelayo, 120 m2 útiles, calefacción central. Mayor, 8.
PALENCIA Comercial Inmobiliaria. Carretera Santander. Exterior, 75 m2 útiles. Precio total, 2.300.000. Mayor, 8.
PALENCIA Comercial Inmobiliaria. Venta de parcelas, fincas, solares, en todas las zonas de Palencia. Mayor, 8.
PALENCIA Comercial Inmobiliaria. Fincas de 100 a 2.000 hectáreas, desde 25.000 pesetas hectárea. Mayor, 8.
PALENCIA Comercial Inmobiliaria. Locales comerciales en venta de 25 a 1.000 m2. Mayor, 8.
PALENCIA Comercial Inmobiliaria. Se vende local comercial 360 m2 en zona calle Mayor de Palencia. Totalmente instalado. Facilidades de pago. Mayor, 8.
VENDO o alquilo almacén bien acondicionado, calle San Antonio. Tlfno. 723305.
VENDO terrenos para construcción. Goyo. Villalobón.
VENDO casa en Grijota. Razón, Trastorre, 12.

VENTA pisos y locales en edificio treinta viviendas, Grupo primera, servicios centrales, plaza garaje opcional, próxima terminación, en Avenida Asturias, esquina calle Diagonal. Informes en obra.

VENDO 2 fincas secano, 4 y 8 hectáreas, 12 km. Palencia. Informes, esta Administración.

Ganados y aves

VENDO 20 chotos de 3 a 4 meses. Antonio. Villalba de los Alcores (Valladolid).
VENDO cerdos al destete. Gabino Bello. Grijota.
VENDO dos novillas pintas abocadas. Crisantos. Santillán de la Vega.
SE VENDEN cerdos al destete. Félix Cuadrado. Manquillos.
SE VENDEN 20 ovejas paridas en Fuentes de Nava. José Torres.
VENDO cerdos destete. F. Brezo. Camino Viejo de Magaz (Polivono). Tlfno. 726102.
VENDO yegua toda prueba, 6 años. Rogello Fombellida. Baltanás.
VENDO lechazos y ovejas con y sin cría. Marcos Marcos. Quintanilla de Onsoña.
VENDO 6 cerdos de 100 kilos. Paredes de Nava. Eugenio (El Zapatero).
SE VENDEN cerdos al destete. Seminario Mariannhill. Carretera León.

Hospedajes

SE ADMITEN chicos a dormir. Tlfno. 722034. Llamar de 6 a 10.
ADMITO jóvenes pensión completa. Tello Téllez, 7, quinto C. Junto Hospital Provincial.
ADMITO señoritas a pensión, casa particular. Tlfno. 721872.
CASA particular, admito chico a dormir. Tlfno. 727661.
SE ADMITEN señoritas a pensión en Palencia. Información: 770378.
SEÑORITA admite señoritas muy económico, nuevo. Tlf. 711809.
ADMITIRIA señorita comer por su cuenta. Calefacción central. Tlfno. 711733.

Maquinaria y Reparaciones

NEUMATICOS, correas de ventilador, correas trapezoidales. Navamuel. Casado del Alisal, E. Teléfono 711937.
VENDO arrancadora de patatas John Deere en buen estado. Hipólito Ramos. Olmos de Ojeda.
PREPARE SU CAMPAÑA de remolacha con tiempo. Finanzauto y Servicios de Valladolid le ofrece: Pegaso doble dirección, moderno, cuatro años, volquete. Pegaso doble dirección, turbo, moderno, volquete, año y medio, totalmente nuevo. Pegaso cuatro ejes, caja comercial, dos años, seminuevo. Pegaso cuatro ejes, un año. 306 cv. en chasis, toda prueba, elevador en ejes. Pegaso tractores 260 cv., quinta rueda. Barreiros cuatro ejes, volquete, tres años. Barreiros tractor, quinta rueda, tres años. Furgones todas marcas, todos los modelos. Turismos todas las marcas, revisados, garantía y facilidades hasta 24 meses. FINANZAUTO Y SERVICIOS, S. A., Avenida Burgos, km. 120,400. Teléfonos 332211 y 331233. Valladolid.
VENDO sembradora abonadora 13 botas, remolque. Cardeñosa de Volpejera. Domingo.

Trabajo

FABRICA DE EMBUTIDOS
PRECISA
representante para
Palencia
Dirigirse a
Fermín García Hernández.
Avda. de la Salle, 45.
SALAMANCA

NECESITASE sistenta para matrimonio solo. Becerro de Bengoa, 11, quinto. Razón, de 10 a 1.
SE NECESITA chica, externa o interna. Matrimonio solo. Plaza San Lázaro, 1, primero, izda.
SEÑORA, si quiere pintar o en papelar. Todo tipo de escayola llámenos. Precios económicos Tlfno. 714435, de 7 a 11 noche.
CHICA fija para Madrid, sueldo a convenir. Tlfno. 91-2599899.
NECESITASE asistenta. Mayor 17, segundo.

SEÑOR solo desea sirvienta, preferible viuda, 40 a 60 años; sueldo, 14.000 pesetas. Razón, en este periódico.

40.000 mensuales. Ofrecemos veinticinco trabajos caseros. Escribanos. Apartado 1.339. Vigo.
TRABAJOS caseros, Direcciones hasta 30.000 mensuales. Escriveta. Apartado 793. Sevilla.
AUMENTE sus ingresos. Días de colegios, significan más gastos. Convierta sus horas libres en productivas haciéndose distribuidora de los productos AVON. Llame al teléfono 722545 de Palencia o escriba al Apartado 14.875 de Madrid.
NECESITO asistenta. Avenida Valladolid, 33, séptimo B. 722217. Presentarse tardes.
MATRIMONIO necesita asistenta mañanas. Tlfno. 712269. Llamar, 9-12.
SE NECESITA asistenta. Teléfono 726724.
NECESITO chica fija, buen sueldo. Becerro Bengoa, 22, tercero izquierda.
SEÑOR solo necesita asistenta señora fija. Tlfno. 725410. Llamar tardes.
NECESITO chica fija responsable con informes. Señora sola. Tlfno. 723617.
SE NECESITA asistenta de 10 a 12,30. Teniente Velasco, 12.

Traspasos

CLUB 2.300 m2, perfectamente decorado. Vendo o traspaso barato, facilidades. Tlf. 983-225117 horas oficina.
TRASPASO local acondicionado, baja renta, 40 m2. Tlfno. 727065.
TRASPASO local comercial en Cardenal Cisneros 25. Palencia de 210 m2., 100 m2. de exposición el resto en almacén, garaje y oficina. Razón, de 2 a 5 tarde. Teléfono 727833.
PALENCIA Comercial Inmobiliaria. Se traspasa local comercial completamente instalado en zona calle Mayor, 360 m2. Mayor, 8.
PALENCIA Comercial Inmobiliaria. Traspaso de cafetería, autoservicio, comestibles, últramarinos, etc., desde 200.000 pesetas de traspaso. Mayor, 8.
TRASPASO piso cooperativa en Avenida Valladolid. Tlf. 725905 ocho tarde.

Varios

JALA, S. A., cercas, correas, manguetas y cargaderos y bovedillas cemento. Placas. Uralita, lisas onduladas y traslúcidas. Tubería fibrocemento y polivinilo «Sanitaria» y «Presión». Carretera Carrión. Tlfno. 71 15 19.

Ventas

ESCOPETA, vendo, paralela superpuesta o repetidora. Teléfono 724992.
CACHORRO pastor alemán extraordinario vende Franco. Telilhogar.
VENDO bichos de caza. Secundino Fombellida. Baltanás.
VENDO hurones caza. Julio Fombellida. Baltanás. Tlfno. 91.
VENDO cocina con muebles. Modesto Lafuente, 1, séptimo.
100.000 kilos de uva por parcelas, vendo. Tratar con taxista Becerril de Campos.
VENDO 7.000 kilos de manzana Golden; caballo de media edad. Pascuala González. Carretera León.

LETRAS DE LUTO

—El día 30 de septiembre pasado falleció en Palencia, a los 80 años de edad y confortado con los Auxilios Espirituales, el señor don Juan Rodríguez Iglesias.

Durante su vida se distinguió por su proverbial honradez y laboriosidad, granjeándose sinceros afectos ,por lo que su muerte ha sido hondamente sentida.

Hacemos llegar nuestro pésame a sus hijos María, Fernando y Florián Rodríguez Azcárate, hijos políticos, hermana política, nietos, sobrinos, primos y demás familia.

M.C.D.2022

PASATIEMPOS Y AMENIDADES

CRUCIGRAMA

NUMERO 4

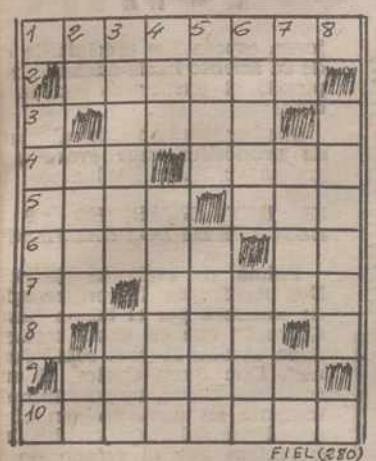

FIEL (250)

HORIZONTALES: 1: Enfadados. 2: Carentes de transparencia. 3: Demostrativo. 4: Extremo inferior de la entena. Concavidad del pecho. 5: Esclava de Abraham. Dios del hogar. 6: Arroyo. Examino. 7: Pronombre personal. Vencer. 8: Astrágalo. 9: Señalase hora y lugar para una entrevista. 10: Alcánzase con instancias.

VERTICALES: 1: Obedecen. 2: Negación. Ligero, expedito. Consonante. 3: Intervenir quirúrgicamente. Movimiento convulsivo habitual. 4: Trompetas chinas. Competición deportiva entre embarcaciones ligeras. 5: Arbol leguminoso venezolano (pl.). Gobernador de provincia en la India. 6: Mueble a modo de colgadura sobre el sitial. Red en forma de manga. 7: Pronominal. Terreno llano entre montes. Existe. 8: Fallecerá.

ADIVINANZAS

NUMERO 1

Alta, más alta,
de bóvedas más de un [ciento,
el que lo acertare
tiene un gran entendi- [miento.

NUMERO 2

Cien redonditos
un redondón
un saca y mete
y un quita y pon.

Dr. D. Cándido Rodríguez Pascual
Suspende la consulta hasta el 2 de octubre

¡MUNDO INSOLITO!

EL FRIO PUEDE UTILIZARSE COMO "BISTURI"

Una de las técnicas que ha llamado más la atención dentro de las muchas que se ofrecen en el 66 Congreso de la Federación Dental Mundial que se viene celebrando en Madrid es la utilización del frío como un medio eficaz para tratar los tejidos enfermos de la boca.

El profesor Peter C. Reade,, de Melbourne (Australia), ,dijo que la «criocirugía usada en el tratamiento de las lesiones de la mucosa bucal emplea temperaturas inferiores al punto de congelación para destrucción calculada de células y tejidos enfermos».

Esta técnica permite usarse hasta en pacientes externos sin uso de anestésico local. El doctor Reade advirtió, sin embargo, que es necesario realizar un diagnóstico histológico antes de usarla, ya que en algunos pacientes la congelación rápida puede producir cambios sutiles en los tejidos indicadores de una lesión maligna precoz.

DESCUBIERTA UNA CASA DE HUESOS DE MAMUT

Una «casa» hecha de huesos de Mamut fue descubierta en un pueblo situado al sur de Kiev, capital de la República soviética de Ukrania, por una expedición de la Academia de Ciencias de esta República.

Esta «casa», habitada por moradores de la antigüedad, se remonta a la Edad de Piedra, así como las otras tres «casas» de este tipo descubiertas en los años 1966-1972.

Aunque los científicos no hayan entrado todavía en este «exótico hogar», según informa la Agencia Tass, ya queda claro que es uno de los mejores preservados encontrados hasta la fecha.

Su construcción se distingue por ciertos elementos, desconocidos hasta ahora, como, por ejemplo, una evidente simetría en la posición de los huesos de Mamut.

En la primera fase de las excavaciones, se halló un cuerno de reno, hábilmente trabajado, que era utilizado por el líder de los antiguos cazadores, y que ayuda a determinar la fecha aproximada de la «casa», hace unos doce mil años.

En el sitio de las excavaciones, precisa Tass, se edificará un museo que se convertirá en centro científico para el estudio de la era paleolítica.

UNA FACTURA TELEFONICA DE MAS DE DOS MILLONES

Un habitante de cercanías de París recibió la desagradable sorpresa de que Correos y Telecomunicaciones le enviaran una factura de teléfono de más de ciento veinte mil francos (algo más de dos millones de pesetas).

La sorpresa fue aún mayor cuando se cercioró de que la factura correspondía al período en que se hallaba de vacaciones.

Los servicios de Correos estiman que se trata de un fallo del nuevo sistema electrónico de facturación.

Como errores del mismo estilo, pero menor importancia, se han registrado con cierta frecuencia y últimamente se hicieron suposiciones relativas a sus causas.

Se acusó así al "bang" de los servicios supersónicos, que pudiera originar desajuste de contadores, a los camiones, al metro, a impulsos eléctricos «accidentales», a inducciones anormales e incluso a las ratas.

También se piensa en la «piratería telefónica», realizada cuando un abonado consigue utilizar el número del vecino mediante operación técnica con clave.

Los servicios telefónicos estiman que cuando el error es «astronómico», como en el caso del abonado que regresó de vacaciones, es más fácil subsanarlo, mientras que si las diferencias son de poca monta resulta casi imposible saber a qué causa imputarlas.

Grupo Internacional de Seguros
en expansión
NECESITA:
Agentes en PALENCIA y pueblos de la provincia, a comisión.
Escribir al Apartado de Correos 36.317 de Madrid.
(Ref. Agentes)

CRUCIGRAMA GRAFICO

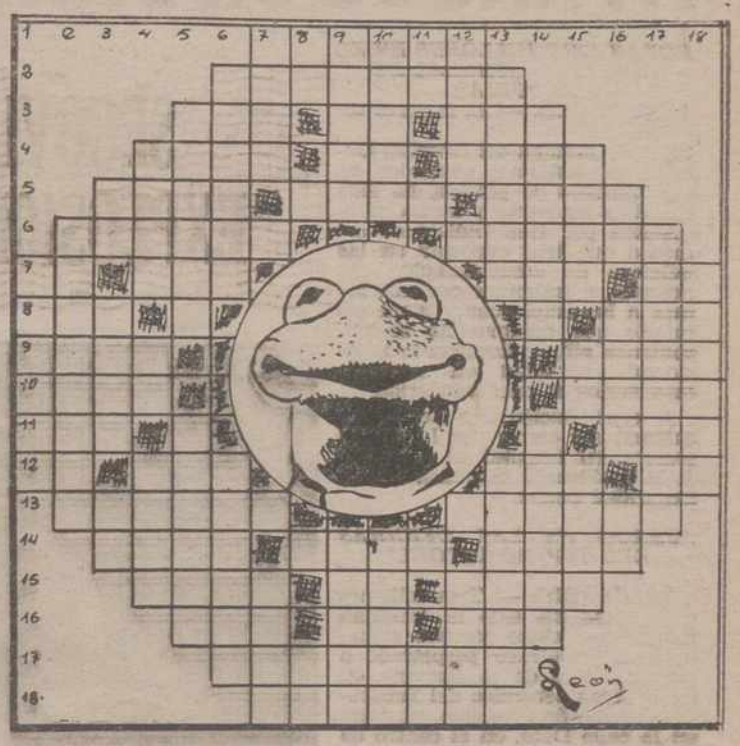

HORIZONTALES: 1: Denominación del personaje. 2: Relativo a la bilis (pl.). 4: Condimento. Artículo. Planta hortense. 5: Río español. Nota musical. Así sea. 5: Fiera hembra, parecida al perro. Pieza cóncava capaz de contener alguna cosa. Cielo, firmamento. 6: Extraerá. Tumorcillo que cría materia (pl.). 7: Nombre de consonante. Río italiano. (Al rev.) Dueño. Lengua provenzal. 8: Prep. inseparable. Vocal. Vocal. Medida antigua de longitud. 9: Vivienda. Olfatear. 10: (Al rev.) Instrumento músico de cuerda. Deténgase. 11: Igualdad en la superficie. Cien. Cinco. (Al rev.) Yunque pequeño. 12: Voz de mando. Signo de puntuación. Cantidad. Símbolo del Sodio. 13: Capital de Grecia. Cierto baile. 14: Habilidad, maña. Buey sagrado de los antiguos egipcios. Boga. 15: Indígena de las montañas de Filipinas. (Al rev.) Ponchera. Casta. 16: Personificación de los EE. UU. Acusativo del pronombre. Pecado. 17: Graciosa, simpática. 18: Composición musical.

VERTICALES: 1: Faltara a la Ley Divina. 2: Distanciará. 3: Nota musical. Diosa egipcia. Interjección. 4: Pone la mano encima, palpa. Algo, cualquier cosa. Puro, simple, sin mezcla (fem.) 5: Día de la semana. Cualquier género de canto popular (pl.). 6: Descenderá. Manecilla del reloj. 7: Prefijo que tiene la significación de mil. Vocal. Consonante. Quieres. 8: Artículo. Número romano. Vocal. Artículo. 9: En catalán: rambla, río. Polvillo fecundante de las flores. 10: Enfermedades, desgracias. Natural de Iberia (fem.). 11: Verbo. Vocal. Consonante. (Al revés) Interjección. 12: Célula en que están encerrados los esporos de algunos hongos. Consonante. Consonante. Alegría. 13: Superficial. Habitará. 14: Tarquín, cieno y basura que se usa como abono. Acción indigna, baja. 15: Niña. (Al rev.) Río europeo. Tema de un discurso. 16: Repetido; voz para arrullar a los niños. Las poseen los pájaros. Dios del sol entre los antiguos egipcios. 17: Rey, monarca. 18: Máscara.

SE VENDE SOLAR
— 5 minutos de Palencia.
— Proyecto para 29 viviendas.
— Repercusión mínima.
PALENCIA COMERCIAL INMOBILIARIA
Mayor, 8. PALENCIA

LAS 4 "DISTRACCIONES" DEL DIBUJANTE

SOLUCIONES A LOS PASATIEMPOS DEL DIA ANTERIOR

AL CRUCIGRAMA

HORIZONTALES: 1: Abejeras. 2: Adosar. 3: Abad. 4: Lid. Sapo. 5: Oder. Sal. 6: Toses. Ca. 7: As. Gamas. 8: Bala. 9: Careta. 10: Serenara.

VERTICALES: 1: Ilotas. 2: Ba. Idos. Ce. 3: Edades. Par. 4: Job. Regaré. 5: Esas. Salen. 6: Radas. Mata. 7: Ar. Paca. Ar. 8: Volase.

A LOS JEROGLIFICOS

1.—Félix no viene.
2.—Le tendieron una celada.

AL COCTEL DE LETRAS

1.ª—Monasterio de Santo Tomás.
2.ª—Avila.

AL PROBLEMA DE LA SUMA

3 1 4 2
3 4 3 1
1 1 1 9
1 3 1 7
———
9 0 0 9

FUGA DE VOCALES

L. m.j.r l.cc..n .s l. q.. n.s .ns.ñ. d.m.n.rn.s

G..TH.

NO GASTE MAS DINERO
ARREGLE USTED SU COCHE
La Academia Tauro le ofrece un curso intensivo de tres meses, teórico-práctico, de mecánica de motor
ACADEMIA TAURO
C/. Estrada, 28 Teléfono 72 64 77

HERNIAS
Aparatos HERNIUS AUTOMATICOS, sin tirantes, a medida y molde. Bajo presc. facultativa. V. C. C. 20 - 1741.
VISITA EN PALENCIA el viernes día 6 del corriente, de 10 a 12 en el consultorio del MEDICO Enrique Pascual Gurpegui, calle Teniente Velasco, 4, segundo.
Gabinete Ortopédico HERNIUS
Rambla de Cataluña, 34. BARCELONA.—Montera, 32. MADRID

M.C.D.2022

SUCESOS

ATRACOS en BANCOS, HOSPITALES y OFICINAS

ROBAN SEIS MILLONES EN EL HOSPITAL GENERAL DE ASTURIAS

Oviedo (Efe). — El importe total de la nómina del Hospital General de Asturias, alrededor de seis millones de pesetas, ha sido robado a las nueve y media de la mañana por tres individuos armados que tras penetrar en las oficinas de administración del hospital, e intimidar con sus armas a las empleadas y a un sanitario que casualmente se encontraba allí, se llevaron la mencionada cantidad en metálico más varios talones bancarios.

A continuación, los asaltantes salieron sin correr por la puerta trasera del hospital en dirección a la residencia sanitaria de la Seguridad Social.

ATRACO EN LAS OFICINAS DEL INP DE VITORIA

Vitoria (Efe). — Tres millones de pesetas ha sido la cantidad robada por cinco jóvenes armados en un atraco perpetrado a primera hora de la mañana en las oficinas centrales del Instituto Nacional de Previsión, situadas en la calle Dato, en el centro de la capital alevesa

Hacia las 9'20 de la mañana penetraron en la planta baja de las oficinas centrales del INP cinco jóvenes, entre ellos una mujer, armados con pistolas.

Tres de los jóvenes se introdujeron en las oficinas, donde obligaron a los empleados de caja a entregarles el dinero, mientras los otros dos esperaban en la calle en el interior de un "Citroen GS", de color azul. Una vez obtenido el botín se dieron a la fuga.

Desde primeras horas de la mañana el tráfico en la calle Dato es constante. Se da la circunstancia además de que era el primer día de cobro hábil para jubilados y trabajadores en paro, por lo que el público, tanto en el interior de las oficinas del INP como en la calle, era numeroso y estaban haciendo cola.

SEGOVIA: DOS MUERTOS POR UNA EXPLOSION, en las obras de una discoteca

OVIEDO. — El importe total de la nómina del Hospital General de Asturias, alrededor de seis millones de pesetas, fue robado a las nueve y media de ayer, por tres individuos armados, que penetraron en las oficinas de administración del citado Hospital, donde encañonaron a las empleadas y a un sanitario que casualmente se encontró allí, tras lo cual se llevaron el dinero. En la foto, fachada del citado Hospital.—(Telefoto EFE)

ATRACO EN PORTUGALETE

Portugalete (Efe). — Varios individuos armados perpetraron un atraco a mano armada, en una sucursal de la Caja de Ahorros municipal de Bilbao, en Portugalete. El botín ascendió a más de cuatro millones de pesetas.

El atraco se cometió poco antes de cerrar las oficinas, sobre las dos de la tarde. Tres jóvenes armados entraron en la entidad, obligaron a los empleados a tumbarse en el suelo, e intimidaron al director de la sucursal. Después de hacerse con el dinero, huyeron en un vehículo que les esperaba en la puerta.

El dinero robado estaba preparado para pagar a los pensionistas.

DOS MUERTOS EN ACCIDENTE LABORAL

Segovia (Efe). — Dos muertos y un herido grave es el balance de un accidente laboral, ocurrido en la discoteca "Labrera 25", en Segovia, donde se realizaban obras de reforma.

Al parecer, el suceso ocurrió cuando se manejaba un aparato de soldadura. Una chispa saltó sobre unos recipientes de disolvente, y éstos hicieron explosión. Inmediatamente, se produjo un incendio y atrapó a tres de los trabajadores. Otros doce, que estaban en la sala, resultaron ilesos.

GRAVE ACCIDENTE DE UNOS RECIEN CASADOS

Palma de Mallorca (Efe). — Alain Poulet y su esposa Mireille, de 23 y 21 años respectivamente, que llegaron a Palma en barco, trayendo su coche, un "R-5" para pasar unos días de luna de miel en Mallorca, sufrieron un accidente de circulación que les produjo heridas pronosticadas de muy graves en la mujer y de graves en el marido. Ambos se encuentran hospitalizados.

Entre los diversos objetos que la policía municipal encontró en el interior del vehículo siniestrado, se encontraba el velo que lució la novia en la boda, el "bouquet" de flores y la parejita de novios de la tarta nupcial, todo ello teñido de sangre.

A su llegada al puerto de Palma, la joven pureja se dirigió en automóvil hasta el hotel donde dejaron su equipaje y posteriormente salieron a conocer la ciudad y sus alrededores.

En una curva deslizante, el vehículo perdió el control debido al exceso de velocidad y a la humedad que hacía resbaladiza la calzada. El coche derrapó y se desplazó hacia la izquierda yendo a chocar violentamente contra el parterre central y con el principio de defensa metálica divisoria de la calzada.

El golpe fue tan brusco que la joven esposa fue precipitada de su asiento hacia adelante, r piendo el parabrisas con la beza.

Sus heridas han sido califica de pronóstico muy grave y graves en Alain Poulet.

EL REY INTERVINO EN RESCATE DE DOS NAUFRAG

Palma de Mallorca (Efe). Dos náufragos fueron recog de mañana por el buque "Ja Quiroga" que en aquel mom daba escolta al yate real "Fu na". Don Juan Carlos, al e rarse del hecho, se puso inme tamente en contacto con el mandante del buque-escolta, resándose por el estado de náufragos, dando orden, desd radio del yate, de que saliera pesquero a recogerlos y prep ran asistencia médica.

Emilio Manzano Agedo, d años, y Juan Mayano Zurroc 63, fueron arrojados al mar las cercanías del puerto de censa al volcar su embarca como consecuencia del fu viento reinante, que llegó en siones a los 100 km. por ho

Los dos náufragos no quis ser trasladados para recibir tencia médica sin antes dar gracias a los Reyes. En una cena emotiva, los Reyes sal ron afectuosamente a los hombres.

TRECE MUERTOS PO LLUVIAS TORRENCIALE

Argel (Efe). — Las lluvia rrenciales registradas en Ar durante la noche del sábad domingo, han provocado la m te a trece personas, anunc prensa de esta capital.

Once personas, cuya cas derrumbó por efecto de las a fallecieron ahogadas en A Dos niñas que se dirigían al gio, fueron alcanzadas por u yo, al este de Argel, cuand refugiaron de la lluvia deba un árbol.

Pese a los daños materiales sionados, estas primeras lluvi otoño que han hecho súbita rición, tras cinco meses de t po soleado, han sido acogidas viva satisfacción por los cam nos y los responsables de la cultura del país.

EN LIZARZA (GUIPUZCOA) UN GUARDA FORESTAL ASESINADO A LA SALIDA DE UN BAR

Lizarza (Guipúzcoa), 3. (Efe). — Un disparo en el corazón, además de otros cinco en el cuerpo, causaron la muerte instantánea al guarda forestal de «ICONA», Ramiro Quintero Avila. El asesinato se perpetró, poco después de las nueve de la noche de ayer en la localidad de Lizarza

Sobre las nueve de la noche el señor Quintero se encontraba en el bar «Leku-Alay», de Lizarza localidad cercana a Tolosa, con varios amigos Media hora antes una voz masculina preguntó por teléfono si el guarda forestal se encontraba en casa o en el bar. El dueño del establecimiento le contestó que desconocía su paradero.

A las nueve y cuarto de la noche, poco más o menos, el guarda forestal, junto con otro amigo, abandonaron la tertulia del bar para dirigirse a su casa.

Al salir, un coche, marca «Seat 127», de color blanco, matrícula SS-8.185-I, se acercó a los peatones y del mismo descendió un individuo que efectuó varios disparos que alcanzaron de lleno a Ramiro Quintero, que se despolmó alcanzado mortalmente. Su acompañante resultó ileso.

Inmediatamente el autor del asesinato subió de nuevo en el coche que se dio a la fuga.

Los disparos fueron efectuados a la salida del citado bar, sito muy cerca del río Araxes y del domicilio del guarda forestal.

En seguida se acercaron al lugar del asesinato la mujer del guarda y dos de sus hijas que habían oído los disparos desde su domicilio. También llegaron las personas que se encontraban momentos antes en la tertulia del bar con Ramiro Quintero

ASOCIACION DE CAZADORES BALTANAS

Se comunica a los socios, que la apertura de la caza será el último domingo, día 29 del actual.

LA DIRECTIVA

NOTICIAS DE ULTIMA HORA

PAKISTAN: VIOLENTAS MANIFESTACIONES PRO ALI BHUTTO

Rawalpindi (Pakistán), 3. (Efe-Reuter). — Numerosos y recidos manifestantes, exigiendo a gritos la libertad del líder primer ministro Zulfikar Ali Bhutto, confluyeron sobre el centr la ciudad de Lahore al anochecer, luchando con la fuerza pú cometiendo infinidad de desmanes e incendiando varios vehículos

Informaciones de prensa llegadas a Rawalpindi dan cuenta de el tumulto comenzó cuando dos obreros, afiliados al Partido Po del Pakistán (P. P. P.), trataron de incinerarse con gasolina, al bonzo, en una plaza de Lahore. Los dos presuntos suicidas poli fueron recogidos por la policía, después de haberles apagado llamas que envolvían ya sus cuerpos, y llevados a una clínica de e gencia, donde se encuentran en estado crítico, con gravísimas maduras.

Los manifestantes, que se reunieron de inmediato en varios tenares, comenzaron a arrojar piedras contra la policía, a agre transeúntes y a volcar automóviles, incendiando algunos de ellos

HUIDA A OCCIDENTE EN UN MALETE

Viena 3. (Efe). — Un joven austriaco ha conseguido que su natural de la República Democrática de Alemania, entrara en Au oculta en el maletero de su automóvil.

Los dos jóvenes, que atravesaron la frontera austro-húngar domingo, se conocieron en Hungría, donde ella pasaba sus vacac y decidieron aprovechar su estancia en este país para pasar a Occi ya que la alemana no podía conseguir un permiso de emigración

ALBAÑILES

PARA CARA VISTA NECESITA

MAYOBRA, S. A.

Avda. Manuel Rivera, 10. Palenci

Visado SEAF - PPO. Ref. P. 1.00

M.C.D.2022